B de C
De Cochabamba su banco

PRESENCIA

MATUTINO FUNDADO EL 28 DE MARZO DE 1952
AÑO XXV - Nº. - 6.632 - LA PAZ, BOLIVIA, MIERCOLES 24 DE NOVIEMBRE DE 1976 - 16 PAGINAS - $b. 2.00

Banco de Cochabamba
Su corresponsal en todo el mundo
B de C

.CARTER CON LIDERES DEL SENADO.- Washington 24 (AP).- El presidente electo Jimmy Carter estrecha la mano al líder de la mayoría del senado Mike Mansfield, durante el encuentro que tuvo hoy con líderes del congreso. (Radiofoto)

Declaraciones del Canciller del Perú

Plan peruano abre perspectiva de conversaciones tripartitas

No es negativa disfrazada.- Podría haber diálogo entre cancilleres de Chile y Perú.- El sur de Potosí sería la zona de canje con Chile.- Perú no exige trueque

El Canciller del Perú, José de la Puente Radbill, declaró el domingo, en conferencia de prensa, que el planteamiento de su país en torno a las gestiones para dar a Bolivia un acceso al océano Pacífico dejan abierta la posibilidad de llevar a cabo negociaciones tripartitas. "Todo hace pensar que sí", respondió cuando un periodista le preguntó si el planteamiento peruano podría ser, en el futuro, discutido por Chile, Bolivia y Perú. En la misma conferencia de prensa, el Canciller de la Puente hizo una detallada explicación sobre dicho planteamiento; declaró que Chile y Perú podrían reunirse a nivel de cancilleres para hablar de la propuesta; y recalcó que su país no pide a Bolivia compensaciones territoriales. Las negociaciones volverían a "fojas cero" sólo en caso de que el planteamiento de su país fuese rechazado por las otras dos partes interesadas. Por su importancia, transcribimos el texto íntegro de las declaraciones del Canciller de la Puente, publicadas en el diario "La Crónica" de Lima.

La propuesta hecha por el Perú a Chile en torno al problema de la mediterraneidad de Bolivia tiene una base jurídica y económica sustentada en una aspiración de paz e integración americanista, aseguró ayer el Ministro de Relaciones Exteriores, Embajador José de la Puente Radbill, en el transcurso de una conferencia de prensa.

A continuación la versión completa de este diálogo con los periodistas:

Todos saben que estos han sido meses difíciles, meses de mucho estudio, de mucha preocupación por parte del Gobierno y de la Cancillería, que es su órgano ejecutivo. Hemos estudiado largamente no sólo las opiniones contenidas en el informe de la Comisión Asesora que ha presidido con tanta ponderación e inteligencia el ex Presidente Dr. José Luis Bustamante y Rivero.

Hemos analizado todos los temas tratados en las dos rondas de conversaciones, en las que participó el Embajador Marchand por el Perú y el Dr. Phillippi por Chile. También hemos estudiado los documentos internacionales e históricos del Perú y hemos agotado todo lo que puede ser materia útil para que nuestro país hiciera su planteamiento en respuesta a la consulta que le formuló el Gobierno de Chile, de acuerdo con el Artículo primero del Protocolo Complementario del Tratado de Lima de 1929, con el objeto de que este planteamiento, de ser aceptado por el Gobierno de Chile, pudiera constituir ese acuerdo previo que es necesario e indispensable para que ese Gobierno logre concluir sus negociaciones con Bolivia.

En todo este trabajo hemos encontrado un enorme apoyo, comprensión y decisión por parte del Presidente de la República y de los Miembros de la Junta Revolucionaria, a los cuales en reiteradas ocasiones les fui presentando todos los elementos necesarios para llegar a esta decisión, y como lo hemos dicho en el Comunicado Oficial Nº. 30-76 del Ministerio de Relaciones Exteriores, lo que estamos buscando en este planteamiento es dar una solución que esté orientada a la paz que tanto quieren nuestros países, pero que sea una paz estable, basada en un planteamiento real, no en una mera figura jurídica que no hubiera tenido en cuenta todos los elementos geopolíticos, los de seguridad y los elementos económicos que significaban una respuesta adecuada.

El Perú que, como toda nación, tiene que tener en cuenta y en primer lugar sus altos intereses, los ha compatibilizado. Eso es lo importante de la fórmula peruana: compatibilizar los intereses sagrados de la patria con los de una hermana República como es Bolivia, para que logre esta larga y añorada ambición de llegar al mar.

Teníamos que encontrar una fórmula que reuniera esos elementos, porque la falta de uno solo de ellos haría irreal todo el planteamiento. Están ligados tan estrechamente que si hacemos un planteamiento en el que sólo se recoja los aspectos jurídicos y no veamos los elementos de la paz que deben flotar por encima de todo el planteamiento, éste resultaría incompleto. Es dentro de un ambiente de paz y de seguridad como se puede trabajar. Todo lo demás adquiere un orden secundario si lo hacemos en un ambiente de hostilidad o de tensión. Con esto creemos que disminuye para siempre la tensión en esta área de América, y a pesar de que esa zona de soberanía compartida aparentemente es pequeña, tiene todos los elementos necesarios para crear un polo de desarrollo, para instalar, por ejemplo, una gran industria petroquímica de los tres países.

Dicha industria podría ser alimentada por un gasoducto que bajara por esa parte del corredor boliviano que llega a desembocar al trapecio que constituye la fórmula peruana. De allí que, cuando ya madurado llevé este planteamiento al Presidente y a la Junta de Gobierno, la primera reacción de ellos fue precisamente la que les estoy transmitiendo: es una fórmula completa en que hay paz, seguridad, desarrollo económico y, además, sobre todas estas ventajas, el que damos a la hermana República de Bolivia, la posibilidad de acceder al mar.

.DECLARACIONES.- El canciller peruano José de la Puente Radbill (al centro) durante la conferencia de prensa que ofreció el domingo en Lima para informar sobre el planteamiento hecho por su país a Chile, en torno a las negociaciones para otorgar una salida al mar a Bolivia. La fotografía fue publicada por el diario "La Crónica" de Lima.

1.- No es una negativa disfrazada

Gentes suspicaces, a veces, podrían decir que dentro de este planteamiento se buscaría una fórmula disimulada de dar un "no". Ustedes saben que mi lenguaje es muy franco y directo, y así ha sido desde que he asumido la Cancillería. Nosotros estamos dispuestos a demostrar jurídicamente, económicamente y desde el punto de vista de las relaciones internacionales, que es un planteamiento franco, honesto y que puede estar sujeto a todos los análisis, de los cuales sólo saldrá la verdad; que es el propósito del Perú coadyuvar a esta solución y consideramos que la fórmula responde a este propósito.

Dicho esto, y plenamente consciente que es una fórmula que corresponde a la realidad latinoamericana y al propósito de integración del que tanto hablamos, creemos además que constituye una de las grandes pruebas para poner a la integración por delante y para hacer ver cómo nosotros creemos en ella.

DIALOGO CON LOS PERIODISTAS

PERIODISTA: (Juan Carlos Muñoz, Agencia EFE).- ¿Es la fórmula del planteamiento una elaboración de la Comisión Consultiva Ad Hoc, ya que esta ha cesado en sus funciones casi simultáneamente con el anuncio del planteamiento peruano? Tal es la impresión que han causado estos hechos.

MINISTRO: Tiene usted toda la razón, es la impresión, pero no es así. Esa no es la fórmula de la Comisión Ad Hoc. Es una fórmula dada por la Cancillería sobre la base de todos los estudios, entre los cuales están planteamientos muy importantes de la Comisión, que como toda comisión ha tenido tendencias en un sentido y tendencias en el otro. Nosotros lo que hemos hecho, y que es la obligación de una Cancillería, es hacer el análisis profundo de todo en cuanto a documentación que nosotros teníamos; del análisis de nuestra propia historia diplomática, y, en general, de nuestra propia historia, para llegar a elaborar un planteamiento, el cual hemos sometido al Gobierno de Chile. Su pregunta está muy bien por cuanto aclara una preocupación que yo mismo podría tener, que pudiéramos decir que ésta es la fórmula de la Comisión Ad Hoc. La Comisión Ad Hoc ha dado varias opiniones, múltiples opiniones.

2.- No es una negociación, es un planteamiento

PERIODISTA: La Comisión, por cuanto ya ha cesado, ¿sería consultada en el futuro? De otro lado, ¿el planteamiento del Perú es negociable?

MINISTRO: Le voy a contestar primero a lo de la Comisión. Está por Resolución Suprema que ha sido publicada, el Gobierno le ha dado las gracias y ha terminado su misión antes de que nosotros hiciéramos el planteamiento. De tal manera que esa Comisión ha terminado sus importantes servicios, que han sido agradecidos por el Gobierno a través de la referida Resolución Suprema que se expidió firmada por el Presidente de la República y refrendada por mí. En lo que se refiere (Sr. Periodista) a la segunda parte de su

(Pasa a la página 10)

Perú no entregó todavía su propuesta por escrito

SANTIAGO, 23 (AFP).- El gobierno peruano aún no ha notificado oficialmente a Chile sobre su propuesta de otorgar una salida al mar a BOLIVIA, se reveló hoy aquí.

La información fue proporcionada por el Embajador del Perú en Santiago, José Carlos Mariátegui, confirmando así un anuncio que en tal sentido formulara el lunes un portavoz de la Cancillería chilena.

El diplomático dijo que tampoco ha recibido el documento para hacerlo llegar a la Cancillería chilena, señalando al mismo tiempo que desconoce si le fue entregado al Embajador chileno en Lima, Francisco Bulnes Sanfuentes.

La propuesta peruana sobre la cesión de una salida al mar para BOLIVIA, fue divulgada ampliamente el viernes pasado a la prensa extranjera en Lima.

El Gobierno del General Francisco Morales Bermúdez señaló que Perú propicia la creación de un triángulo tripartito al norte de la provincia chilena de Arica.

El Perú aceptó, según la declaración oficial de Lima, el canje territorial propuesto por Chile a BOLIVIA, para terminar con su enclaustramiento, de una franja territorial de cuatro kilómetros de ancho, a partir de la línea de la concordia, que separa a Chile y Perú.

Chile había propuesto el canje territorial hace un año pero en condiciones diversas, sin embargo debió consultar con Perú debido al protocolo suscrito por ambos países en 1929.

El tratado obliga a las dos partes actuar de común acuerdo cuando se trate de ceder a una tercera potencia, territorios adyacentes a la provincia de Arica, que hace un siglo pertenecían a Perú, pero que los perdió durante una guerra con Chile.

Países industrializados y tercer mundo

Nueva reunión procurará evitar fracaso del diálogo norte-sur

PARIS, 23, (AFP)- La reunión cumbre europea, prevista para el 28 y 29 de noviembre en La Haya, constituye la última esperanza de evitar el *fracaso* del Diálogo Norte-sur de París entre el Tercer Mundo y los países industrializados, admitieron hoy aquí voceros de ambos bloques.

La negociación, que debe culminar el 15 de diciembre con la conferencia de nivel ministerial en París, se encuentra virtualmente bloqueada debido a la rígida posición de Alemania Federal, hostil a aceptar la refinanciación de la deuda externa del Tercer Mundo.

La última sesión de trabajo, a nivel de las cuatro comisiones (Energía, Materias Primas, Desarrollo y Asuntos Financieros) no pudo arribar a ninguna conclusión satisfactoria para las 19 delegaciones del Tercer Mundo, entre las cuales figuran Argentina, Brasil, Jamaica, México, Perú y Venezuela.

La decepción de los delegados del Tercer Mundo se advirtió durante el último fin de semana en la ONU, cuando los países en vías de desarrollo lanzaron una advertencia a los países industrializados sobre los riesgos que puede provocar un eventual fracaso del Diálogo Norte-sur.

La última esperanza de salvar esa negociación, originalmente concebida como un medio para instaurar un nuevo orden económico internacional, reside ahora en las decisiones que adoptarán el 28 y 29 de noviembre en La Haya los Jefes de Estado y de Gobierno europeos.

La posición final de los nueve países que integran la Comunidad Económica Europea (CEE) depende, en gran parte, de la actitud de Alemania Federal.

El Gobierno de Bonn pidió que los grandes problemas planteados por el Diálogo Norte-sur sean examinados en la cumbre de La Haya, lo que impidió adoptar una posición común de las delegaciones europeas en la Conferencia de París.

Varios Gobiernos de la CEE comunicaron en los últimos días a Alemania Federal que su posición final será determinante para definir el resultado de las negociaciones de París.

El Gobierno de Bonn dejó entender recientemente que su país estaba dispuesto a aceptar que la Comunidad Económica participe en la financiación del fondo común estabilizador de materias primas, cuya creación fue solicitada por los países del Tercer Mundo.

Alemania Federal está dispuesta a realizar esa concesión a condición de que la OPEP aplace los aumentos del precio del petróleo.

La posibilidad de adoptar nuevos aumentos debe ser discutida por la OPEP (Organización de Países Exportadores de Petróleo) en la reunión ministerial prevista para el 15 de diciembre en Qatar.

La posición alemana determinará en gran parte la posición europea, porque es uno de los pocos países que puede realizar un esfuerzo financiero considerable, en contraste con otros miembros de la CEE - como Italia y Gran Bretaña- sometidos a una grave crisis económica.

Otra esperanza de salvar la conferencia está depositada en las manos del Secretario de Estado nortemaericano, Henry Kissinger, que fue uno de los principales artífices de estas negociaciones entre el Tercer Mundo y los Países industrializados.

A causa de la crisis económica en el mundo

Se teme resurgimiento del proteccionismo comercial

GINEBRA, 23 (LATIN-REUTER).- Las principales potencias comerciales destacaron hoy el peligro de que el mundo se precipite nuevamente en el proteccionismo.

Al mismo tiempo, esas potencias prometieron esforzarse por concluir, el año próximo, las lentas negociaciones que se realizan desde hace años para inyectar mayor movilidad y liberalidad al comercio internacional.

En discursos pronunciados ante la reunión anual del Acuerdo General sobre Comercio y Aranceles (GATT), integrado por 83 estados, señalaron que la actual pausa en el proceso de recuperación económica mundial, plantea el riesgo de que los países recurran a la implantación de restricciones comerciales para proteger sus propias industrias.

El delegado de Estados Unidos, Clayton Veuterr, declaró que, a pesar del inminente cambio de gobierno en Washington, su país está dispuesto a actuar rápida y decisivamente para completar las negociaciones en 1977, dentro de los plazos originalmente estipulados, y exhortó a otras naciones a hacer lo mismo.

Las discusiones comenzaron formalmente bajo los auspicios del GATT en 1973, con el objeto de ampliar el comercio en productos industriales y agrícolas mediante el desmantelamiento de los aranceles y otras barreras que se interponen en el libre flujo de mercancías. Estas negociaciones debían originalmente concluir en 1975, pero el plazo fue prorrogado hasta 1977, debido a demoras en poner en marcha discusiones de fondo.

Reuter indicó que el progreso ha sido hasta ahora lento pero ello se debió primordialmente al clima económico prevaleciente.

"Cuando las presiones proteccionistas se hacen fuertes, se precisa una firme voluntad política para negociar sobre barreras comerciales", destacó.

El director de relaciones externas de la Comunidad Económica Europea (C.E.E.), Phan Van Phi, manifestó que el grupo de nueve naciones también desea concluir las negociaciones en 1977.

Arica rechaza plan del Perú

ARICA (CHILE) 23 (AFP).- La propuesta peruana para solucionar el problema mediterráneo de BOLIVIA, fue rechazada por la población de aquí, en una encuesta pública.

La encuesta, realizada por la prensa de Arica, en el extremo norte chileno, señaló que la propuesta peruana para establecer desde el casco norte de este puerto hasta el límite con Perú, una franja de "soberanía compartida" por Chile, Perú y BOLIVIA, "no puede ser aceptada".

Muchos de los consultados expresaron que tal propuesta constituye "un entorpecimiento al ofrecimiento chileno para que BOLIVIA salga al mar y una intromisión de Perú en la soberanía chilena".

Asimismo, rechazaron de plano la proposición de constituir una administración internacional en el Puerto de Arica.

El tratado suscrito en 1929, entre ambos países, para zanjar los problemas derivados de la Guerra del Pacífico de 1879, donde BOLIVIA perdió su litoral, determinó la posesión peruana de la provincia de Tacna, quedando bajo soberanía chilena la de Arica, todo esto "a perpetuidad".

El mismo documento señala que cualquier cesión de territorios a terceros en ambas regiones, deberá ser consultada mutuamente.

.MUJERES FUMADORAS.- Roma 23 (AP).- El humo llena el ambiente de este salón mientras un grupo de mujeres sopla y resopla sus pipas en un campeonato mundial de fumadoras que se celebra en esta ciudad. Se permite la participación femenina en el campeonato por primera vez. (Radiofoto).

ONU pide a Chile poner fin a las torturas

NACIONES UNIDAS 23 (LATIN-REUTER)- El Comité Social de las Naciones Unidas adoptó hoy una resolución que llama a las autoridades chilenas a restablecer los derechos humanos básicos y a poner fin a la práctica de la tortura.

El voto fue de 98 a favor 14 en contra y 18 abstenciones.

Los votos negativos fueron emitidos todos por delegaciones de América Latina o del Caribe.

Se abstuvieron de votar Francia, Alemania Federal, Indonesia, Israel, Costa de Marfil, Malawi, Malasia, Marruecos, Nepal, Niger, Perú, las Filipinas, Arabia Saudita, España, Surinam, Tailandia, Uganda y los Estados Unidos.

La larga resolución que ahora debe transitar por la Asamblea General para que la refrende, tambien expresa profunda indignación por la continuidad de las flagrantes y constantes violaciones de los derechos humanos en Chile.

Repetidas acusaciones de estas violaciones se hicieron contra el gobierno militar desde que éste tomó el poder luego del derrocamiento del extinto Presidente Salvador Allende en 1973.

La resolución de hoy, auspiciada por mas de 40 países, tambien solicitó a las autoridades chilenas que liberen a los presos detenidos sin cargos y encarcelados sólo por razones políticas.

Tambien "deploró el hecho" que pese a previas seguridades al contrario las autoridades chilenas se negaron sistemáticamente a permitir el ingreso al país de un grupo especial de trabajo" a principios del año pasado perteneciente a la Comisión de Derechos Humanos de las Naciones Unidas.

La resolución invitó a los miembros de la ONU, a las agencias especializadas y organizaciones internacionales a adoptar "los pasos que consideren apropiados" como contribución a la restauración de los derechos humanos en Chile.

Tambien invitó a la Comisión de Derechos Humanos a extender el mandato de su grupo de trabajo.

Nuevo viaje presidencial

Banzer reafirmará en Buenos Aires ideales comunes argentino-bolivianos

BUENOS AIRES, 23 (AFP).- La diplomacia personal del Presidente argentino Teniente General Jorge Rafael Videla cosechará nuevos frutos el viernes próximo cuando arribe a Buenos Aires el Presidente de BOLIVIA General Hugo Banzer Suárez, consignaban hoy aquí los observadores locales.

Aunque la visita de Banzer está rodeada de un marco más cercano a las formalidades castrenses que a propósitos políticos, círculos diplomáticos locales coincidían en señalar que ambos mandatarios aprovecharán la oportunidad para renovar sus ideales comunes, sólidamente expuestos en BOLIVIA por Videla en octubre último.

Banzer cursó sus estudios en el Colegio Militar de Buenos Aires donde egresó con el grado de Subteniente el 9 de diciembre de 1946, una circunstancia que estrecha aún más sus vínculos con Argentina.

Precisamente, el motivo principal de la presencia de Banzer aquí será participar en el trigésimo aniversario de la promoción número 75 del Colegio Militar Argentino.

No está prevista la firma de ninguna declaración conjunta o documentos de trabajo, teniendo en cuenta que los aspectos más importantes que hacen a las relaciones bilaterales fueron analizados ya por Banzer y Videla en BOLIVIA, y quedaron reflejados en una declaración conjunta de Santa Cruz de la Sierra.

Entre ellos, se destaca el que compromete a ambos países a evaluar la posibilidad de instalación, en sus respectivos territorios, de plantas industriales para la elaboración de productos de interés mutuo.

La concreción de las intenciones expuestas en aquella oportunidad compete ahora a las comisiones mixta permanente de coordinación en materia de cooperación económica, científica, tecnológica, sanidad, transportes, aspectos financieros, viales y de complementación industrial que se reunirán en la Argentina en el cuarto trimestre de 1977.

Antes de esa fecha, el 13 de abril del año entrante, se reunirán en BOLIVIA los delegados de ambos países en la comisión de integración física para concretar los acuerdos firmados en materia de comunicaciones, transporte fluvial y recursos hídricos.

El primer encuentro entre ambos Presidentes, recordaban aquí los observadores locales, sirvió para restañar el largo paréntesis de desacuerdos que caracterizó a las relaciones entre Argentina y BOLIVIA mientras gobernó aquí el régimen peronista, derrocado en marzo de este año.

La retracción argentina se originó, según fuentes locales, en la conducción de las relaciones exteriores que durante el gobierno anterior privilegió las afinidades políticas con los países por sobre los intereses económicos permanentes.

Los diarios de Buenos Aires desplegaron hoy en sus primeras páginas los primeros informes sobre la visita del General Banzer, que arribará el viernes próximo a Buenos Aires como invitado oficial del gobierno militar argentino.

El Presidente Videla ha preparado en su honor una recepción a la que asistirán las más altas autoridades del país, así como figuras representativas de los ambientes científico, cultural y artístico.

Año escolar se iniciará el 7 de febrero de 1977

.Las clases de la próxima gestión escolar se iniciarán el lunes 7 de febrero de 1977, según decisión del Ministerio de Educación dada a conocer ayer mediante un comunicado que dice lo siguiente:

"El Ministerio de Educación y Cultura comunica a los padres de familia, maestros, estudiantes y opinión pública de todo el territorio nacional que las labores escolares de la gestión de 1977 en todos sus niveles, ciclos y modalidades comenzarán el primer lunes del mes de febrero.

Las instrucciones específicas para la iniciación de estas labores serán dadas a conocer en forma oportuna por la Dirección General de Educación".

El anuncio constituyó un desmentido a versiones que aseguraban que el año escolar sería inaugurado con bastante anticipación, para permitir a los estudiantes una participación más activa en los Juegos Bolivarianos que se celebrarán en octubre del año próximo. Un vespertino había dicho ayer que las clases, por ese motivo, iban a comenzar en los primeros días de enero.

Al entregar el comunicado, voceros del Ministerio de Educación recalcaron que no existen razones que justifiquen una anticipación.

Entretanto, ayer se iniciaron los exámenes de habilitación o de desquite de los estudiantes del ciclo medio que fueron reprobados al cabo de la evaluación final iniciada desde el 1º al 6 de este mes.

Estos exámenes se cumplen después que tuvo lugar un curso de repaso de 12 días en los establecimientos de todos los distritos. Concluirán el 30 de noviembre.

Concluida esta tarea, se ingresará a la etapa de evaluación del año escolar recientemente fenecido, mediante los informes de los directores y supervisores de educación.

Las autoridades del Ministerio de Educación han dicho que se realizarán simultáneamente trabajos de preparación para el próximo año escolar.

La mayoría de los distritos escolares han presentado al Ministerio de Educación planteamientos acerca de sus necesidades, especialmente en lo que se refiere a nuevos ítems de profesores y material didáctico.

La opinión pública está atenta a la decisión que se adopte en dicho Ministerio sobre el pedido de la Asociación de Colegios Particulares para obtener alza de pensiones en una proporción del 32 al 63 por ciento. Las autoridades manifestaron que analizarían el caso, pero hasta ahora no hubo pronunciamiento alguno.

CORDECO llevará adelante un vasto programa de realizaciones para 1977

COCHABAMBA, 23 (PRESENCIA).- La Corporación de Desarrollo encarará un vasto plan de realizaciones, en la próxima gestión de 1977, para lo que cuenta con un presupuesto de 138 millones de pesos, últimamente concedido por las autoridades del Ministerio de Planificación, según informaron los ejecutivos de esa entidad de desarrollo, Eduardo Soriano Badani y René Benavides, Presidente y Gerente, rspectivamente.

SATISFACCION

Los mencionados personeros indicaron que en su última permanencia en La Paz, tuvieron la oportunidad de ponerse en contacto con los titulares de algunos ministerios, especialmente con el del portafolio de planificación, donde prestaron amplio informe sobre los varios proyectos que tiene la Corporación para ejecutarlos en el Departamento de Cochabamba. Se habló sobre la urgencia de la instalación del Parque Industrial y el consiguiente establecimiento del Complejo Automotriz y que COFADENA deberá realizar las obras civiles, en las cien hectáreas que serán expropiadas en la zona de Uspha Uspha.

CHANGOLLA

Un tema importante que se abordó es el de los estudios completos que deben realizarse en los yacimientos de hierro de Changolla, de acuerdo con SIDERSA tiene que llamarse a varias firmas consultoras para ese fin. Tanto el Presidente de CORDECO como el Gerente de la misma entidad expresaron que de esa manera se está cumpliendo el acuerdo firmado en Cochabamba, entre el Gobierno, CORDECO y JUNCO. Indicaron que las autoridades se comprometieron aprobar un decreto de excepción para dar comienzo a la contratación de una empresa consultora para los estudios técnicos de Changolla.

Asimismo, informaron sobre los programas del Desarrollo Rural Integrado, sobre la construcción de caminos vecinales en diferentes áreas agrarias del Departamento de Cochabamba.

OTROS TRABAJOS

También se habló sobre la adjudicación de una firma canadiense para el estudio de factibilidad del proyecto múltiple Misicuni y despejar toda preocupación sobre posibles fallas geológicas en esa zona, para la ejecución de ese trabajo. En cuanto a la instalación de un Ingenio Azucarero en el Chapare, dijeron que están estudiando todas las posibilidades para su materialización, no obstante de que se tropieza con la existencia de esos mismos centros en la zona oriental del país.

TERMINAL DE BUSES

De acuerdo a lo conversado con las autoridades del Ministerio de Planificación, la Corporación de Desarrollo se ha hecho cargo de la construcción de una Terminal de Buses, en la región sud de la ciudad, atendiendo los requerimientos del problema de transportes en Cochabamba. Se dijo que para ese trabajo se contará con los recursos suficientes y en unos dos o tres meses se efectuarán los estudios de factibilidad y se procederá a ubicar los terrenos necesarios.

Otro importante trabajo que realizará la entidad de desarrollo, es la construcción del edificio destinado a la reunión de congresos o lo que se viene en llamar el Palacio de las Convenciones.

Por su parte, el Gerente, René Benavides, dijo que con los 138 millones de pesos bolivianos, se emprenderán obras muy importantes en Cochabamba como parte de los planes de desarrollo regional, las partidas necesarias serán fijas, para obras en el campo agropecuario, en la minería, en estudios técnicos, en las torrenteras, en la canalización del Río Rocha, en la construcción de la terminal de buses, en la ejecución del Palacio de Convenciones, y en la contratación de técnicos, por lo menos a 40 profesionales.

Clubes de Madres no cooperaron a la limitación de nacimientos

SUCRE, 23 (PRESENCIA) - La Federación de Clubes de Madres que funciona en esta ciudad dio a conocer un comunicado donde sostiene que "jamás han sido persuadidas y menos aún obligadas a limitar sus nacimientos, ni en grupo ni individualmente.".

"Las madres humildes, organizadas en clubes por la Jefatura de Promoción Social de Materno Infantil, hemos sido dañadas en nuestra dignidad de personas, al mencionarnos como víctimas de prácticas antinatalistas, para recibir alimentos de Cáritas" afirma el comunicado.

Señala que el personal de materno-infantil orienta y asesora en toda labor que pretenden realizar, sin que hubieran recibido solicitud alguna para limitar la natalidad.

Explican las firmantes que se reunen una tarde por semana, en casas de una de las socias o en algunas parroquias, para recibir orientación sobre cooperativismo, educación, salud y mejoramiento del hogar.

"Para confirmar esta realidad, invitamos a todos quienes se interesen al respecto, visitarnos en nuestras reuniones y así sabran qué hacemos, que nos hacen y cuanto tenemos", dice la parte final del comunicado suscrito por ocho representantes de clubes de madres de la ciudad.

ACLARACION DEL CENTRO DE SALUD

Por su parte, el Comité Técnico del Centro de Salud Sucre entregó una aclaración pública donde "se permite dejar claramente establecido que en ningún momento promueve actividades relativas a la limitación de los nacimientos y ni siquiera desarrolla actividades de planificación familiar.

"En el supuesto caso, pero no confirmado, de que alguna persona aprovechó los clubes de madres del centro de salud para realizar este tipo de actividades, lo hizo con absoluto desconocimiento de la Dirección de ésta entidad", dice.

La aclaración se refiere a una publicación aparecida en este matutino, en fecha 15 de noviembre, que según el Director del Centro de Salud Sucre: "hace alusión en sentido de que estuviera realizando actividades de control de natalidad."

MEJORAS.-Un nuevo sistema de iluminación ha sido instalado en la plaza "24 de septiembre" con dos pantallas de 250 vatios en cada poste. La colocación de las nuevas luminarias se realiza tambien en avenidas de doble carril. (FOTO PRESENCIA-Santa Cruz).

Alcaldía cruceña entregará nueva terminal de buses el próximo año

SANTA CRUZ, 23 (PRESENCIA) - La Alcaldía de esta ciudad ha empezado a dar a conocer algunas de sus obras que serán emprendidas en 1977, y otras que concluirán, como el Jardín Zoológico de la Fauna Boliviana, la Terminal de Autobuses y cinco grandes plazas.

El próximo año, Parques y Jardines construirá cinco grandes plazas en diversos sectores de la ciudad en base a proyectos modernos, y contará con un presupuesto de 4.000.000 de pesos, para estas obras. Se parquizarán 40.000 metros cuadrados, en contornos centrales de avenidas de doble carril.

Dentro del presupuesto, 700.000 pesos estarán destinados exclusivamente para la arborización y se tiene previsto plantar 5.500 árboles en aceras de calles nuevas. Otros 4 millones de pesos se ha presupuestado para monumentos y otros adornos de los diferentes paseos públicos.

Este domingo ha sido estrenada la nueva iluminación de la plaza principal "24 de Septiembre". Ahora, los vehículos ya no tienen necesidad de circular con luces en las noches. En cada poste, han sido colocadas dos lámparas especiales de 250 vatios. Esta misma iluminación se instala en las principales avenidas.

De acuerdo a informes oficiales, el próximo año, la comuna de esta ciudad entregará obras por un volor total de 44.909.200 pesos, superando todo récord anterior. Entre estas realizaciones están: Una terminal de buses, cuyo costo es superior al millón de dólares y proviene de fondos propios. Un parque zoológico que tendrá un restaurant acuario, con todas las variedades de peces del Amazonas. La Casa de la Cultura, completamente reconstruida, que incluye un salón teatro con 600 butacas; un centro de acopio; ampliación del edificio central; reformas en el Cementerio General; construcción de un mercado en el barrio Ramafa; construcción de mingitorios públicos; reformas en la Guardería Infantil; construcción de mercado barrio Lazareto y muchas

La Intendencia Mu[...] anunció la programación plan para incentivar a lo[s pro]ductores, especialmente [de pro]ductos alimenticios, para lleguen al mercado de aba[sto en] forma directa. Se trata de a los intermediarios y hac[er] que los productores [...] directamente al consumi[dor].

En cuanto al Departa[mento] de Cultura y Turismo Alcaldía, las dife[rentes] emisoras han empezado [a di]vulgar facetas de la vida [cruce]ña, con la inclusión de biog[rafías] de personalidades qu[e so]bresalieron en uno y otro [...] en Santa Cruz, leyendas, y otros datos regionales. [Di]funden en todas las emis[oras] las cintas son entregadas [por la] Alcaldía; ahora tamb[ién] envían a las provincias.

Bank of America interesa en los programas de CORD[ECO]

COCHABAMBA, 23 (PRESENCIA) - Altos ejecutivos del Bank of America que realiza un viaje de estudio sobre el movimiento industrial y comercial de este departamento, han realizado una visita que se la calificó de importante, a los personeros de la Corporación de Desarrollo.

Los miembros de la citada entidad bancaria manifestaron que estan dispuestos a financiar los proyectos que tiene la Corporación Jean D. Brault y Keith J. Parker y Carlos Aguirre intercambiaron ideas en torno a los proyectos CORDECO, sobre todo campo agro-industrial.

Los mencionados eje[cutivos] mostraron su satisfacción [por el] desarrollo industrial [que se] advierte en Cochabamba [en] diferentes campos de ac[tividad] y también exteriorizar[on su] impresión favorable sob[re los] programas de CORDECO.

Reiteraron su coope[ración] en la materialización de [los] proyectos, lo que pondera[ron los] ejecutivos de la entid[ad de] desarrollo, que comprom[etió] el envio de documentació[n para] conocimiento de los visi[tantes].

COMIBOL no cumple un convenio con Cámara de Comercio de Oruro

ORURO, 23 (PRESENCIA).- El comercio local ha vuelto a quejarse sobre la falta de adquisiciones, por parte de COMIBOL, cuyas compras se centralizarían mayormente en La Paz. La Cámara Departamental de Comercio e Industria, a pedido de sus asociados, ha puesto en conocimiento de la Gerencia de Adquisiciones de COMIBOL este reclamo.

En oficio dirigido, con este motivo, a la mencionada gerencia, la Cámara señala: "Como debe ser de su ilustrado conocimiento, el año 1970, se firmaron convenios entre la Corporación Minera de Bolivia, por una parte y las Cámaras de Comercio e Industria, la Federación de Empresarios Privados y el Comité de Defensa de Intereses de Oruro, por otra, con objeto de que todas, las empresas mineras de este Departamento efectúen sus compras por intermedio de la Subgerencia de Adquisiciones de Oruro y dentro del comercio establecido en esta plaza".

INCUMPLIMIENTO

El oficio agrega: "Mas, estos acuerdos no se han cumplido fielmente, lo que ha motivado que, en más de una oportunidad, nos hayamos dirigido a la Gerencia de su digno cargo y a la Subgerencia local, en demanda de una mayor cooperación de parte de COMIBOL, hacia la economía del Departamento, donde tienen su asiento importantes minas que ayudan a sustentar el desarrollo del país. Nuestras reclamaciones, empero, no han tenido resultado favorable".

Más adelante señala: "Nuevamente, nos vemos obligados a remover el asunto, en vista de que, últimamente, esta Cámara ha recibido nuevas reclamaciones, ahora de firmas distribuidoras de drogas, que no han podido colocar sus ofertas en la Subgerencia de Oruro, porque, al parecer, estas compras están centralizadas en La Paz".

Transportistas de Oruro protestan por alza de precios en repuestos

ORURO, 23 (PRESENCIA).- La elevación del precio de repuestos para motorizados, entre un 50 y 100 por ciento, causa problemas a los transportistas, lo que podría desembocar en un pedido de reajuste en las tarifas que se cobran actualmente.

La denuncia fue formulada por dirigentes de la Federación de Choferes "San Cristóbal", quienes afirman que la especulación de las casas comerciales que se dedican a este renglón de actividad, llega a extremos intolerables. Agregaron que las utilidades asignadas por ley a las transacciones comerciales fluctúan entre el 20 y 30 por ciento, pero que en los repuestos esos recargos son entre el 200 y 300 por ciento.

Los problemas para los transportistas, sin embargo, no solamente se circunscriben, ahora, a los emergentes de la elevación de precios en los repuestos, sino que muchos de ellos están afrontando la amenaza de embargos u otras acciones similares, por la falta de pago oportuno por sus vehículos, adquiridos a plazos.

RESPUESTOS

La Coordinación Laboral de los Choferes de Oruro, en declaraciones a la prensa, trasuntando la preocupación de ese sector y las consecuencias que podría tener la exagerada elevación de los precios de los repuestos, con su contrapartida en la elevación de las tarifas, dijo:

"Comprendemos que ello resultaría negativo, pero no existe ninguna otra alternativa, frente a los precios sumamente elevados de los repuestos que, seguros estamos, son gravados, para utilidades, hasta en el 200 y 300 por ciento".

Manifestó que esta especulación no es reprimida por ninguna autoridad. Afirman que, en realidad, nadie se ha preocupado por el problema, por lo que la Coordinación pedirá a sus similares, a nivel nacional, planteen al gobierno la revisión general de los precios, cotejándolos con los que figuran en las listas de importación.

TRANSPORTISTAS

En días pasados, el Sindicato de Transporte Pesado "Mejillones" dirigió un oficio a la Federación "San Cristóbal" exponiendo los problemas que se han presentado a varios de sus afiliados, para el pago de cuotas por la adquisición de vehículos, especialmente de la marca "Volvo".

Señala que la dificultad deriva, principalmente, de la falta de carga y del aumento indiscriminado de motorizados destinados a ese servicio. Los más afectados, ahora, solicitan que la firma importadora les dispense el mismo trato que les otorga a los nuevos compradores a crédito, a quienes -dicen- les facilitan esos camiones con sólo un 50 por ciento de las cuotas iniciales que a ellos les exigieron, y les concedan un plazo mayor, o sea de 4 años.

Empresa minera mediana

.Precisa dos ingenieros de minas con experiencia de por lo menos cinco a siete años de práctica en desarrollos y explotación minera así como en manejo de personal.

Aplicaciones y curriculum vitae enviar a Casilla N° 291 comunicando pretensiones de sueldo. Anotar dirección exacta para ser citados a entrevista personal los días jueves y viernes de la presente semana.

Universidad Boliviana de San Francisco Xavier

CONVOCATORIA N°. 9/76

Con autorización de la Honorable Junta de Almonedas Universitaria se convoca a las empresas constructoras de primera y segunda categoría legalmente constituidas, a presentar sus propuestas para la construcción de la primera fase del Edificio de la Facultad de Ciencias de la Salud, en los terrenos ubicados en la calle Colón entre las calles Pastor Sainz y Gabriel René Moreno de la ciudad de Sucre.

Los planos y respectivos pliegos de especificaciones deben recogerse de la Dirección General Administrativa situado en la calle Junín esquina Estudiantes, previo pago de $b. 10.000.oo (DIEZ MIL PESOS BOLIVIANOS).

Las propuestas deben ser presentadas con todos los requisitos y formalidades del D.L. N°. 10120, hasta horas 18.oo del día jueves 16 de diciembre de 1976, en las oficinas de la Dirección General Administrativa de la Universidad.

Sucre, 17 de noviembre de 1976.

Fdo. Jaime Díaz B.
Secretario H.J.A.U.

Vo. Bo.
Dr. Adrián Camacho Pórcel
SECRETARIO GENERAL

Empresa Nacional de Electricidad S. A.

Cochabamba - Bolivia

PROYECTOS DE INTERCONEXION DE SISTEMAS
Licitación Pública N°. 48P E 1947

Ampliación de la fecha para presentación de ofertas

A solicitud de varias firmas interesadas en esta licitación se ha ampliado el plazo para la presentación de propuestas hasta el día 15 de Diciembre de 1976 a Hrs. 5 p.m. en las oficinas de ENDE en Cochabamba.

Para conocimiento de los interesados la licitación pública 48P E 1947 comprende suministro de Transformadores de Potencia financiado por el Banco Interamericano de Desarrollo (BID).

Cochabamba, 22 de Noviembre 1976

Comité de Obras Públicas de Santa Cruz

CONVOCATORIA N°. 44/76
SEGUNDO LLAMADO

Se invita a las Empresas Constructoras especializadas de Bolivia, Estados Unidos y países miembros del BID, a presentar propuestas para la construcción de la fase complementaria (Primera Etapa) del sistema de alcantarillado de la ciudad de Camiri, a ser financiados con fondos del BID y del Comité de Obras Públicas.

Los planos, pliegos de condiciones generales, especificaciones técnicas, requisitos legales y demás datos serán proporcionados en la Sección Caja del Comité o también en la ciudad de La Paz, calle Loayza N°. 250 edificio Castilla, 8°. piso, oficina N°. 807, previo pago de $b. 500.-

El precio oficial para la construcción de la totalidad de las obras es de $b. 3.864.710.- (TRES MILLONES OCHOCIENTOS SESENTA Y CUATRO MIL SETECIENTOS DIEZ 00/100 PESOS BOLIVIANOS).

Las propuestas deberán presentarse en sobre cerrado y lacrado en la Secretaría General del Comité en la ciudad de Santa Cruz de la Sierra, calle La Paz, esq. Warnes, hasta las 17:oo horas del día LUNES 6 DE DICIEMBRE DE 1976, con el siguiente rótulo:

"CONVOCATORIA N°. 44/76"

Santa Cruz, noviembre de 1976

Empresa Nacional de Electricidad S. A.

Cochabamba - Bolivia

PROYECTO AMPLIACION PLANTA TERMICA STA. CRUZ

Licitación Pública 51P E 1943

Ampliación de la fecha para presentación de ofertas

A solicitud de varias firmas interesadas en esta Licitación se ha ampliado el plazo para la presentación de propuestas hasta el día 6 de Enero de 1977 a Hrs. 5 p.m. en las oficinas de ENDE en Cochabamba.

Para conocimiento de los interesados la Licitación Pública N°. 51P E 1943 comprende el Suministro "llave en mano" de un Turbogenerador a Gas de 22 MW y con Equipo Electrico Auxiliar.

Cochabamba 22, 1976

Empresa Nacional de Electricidad S. A.

Cochabamba - Bolivia

PROYECTO DE INTERCONEXION DE SISTEMAS
Licitación Pública N°. 48P E 1950
Ampliación de la fecha para presentación de ofertas

A solicitud de varias firmas interesadas en esta Licitación se ha ampliado el plazo para la presentación de propuestas hasta el día 6 de Enero de 1977 a Hrs. 5 p.m. en las oficinas de ENDE en Cochabamba.

Para conocimiento de los interesados la Licitación Pública N°. 48P E 1950 comprende Suministro de Estructuras de Acero financiado por el Banco Internacional de Reconstrucción y Fomento (BIRF).

Cochabamba noviembre 22,1976

Guía Profesional

Médicos

DR. LUIS F. BARRAGAN

Medicina Interna- Endocrinología - Medicina Nuclear Bocio y Enfermedades tiroideas. Diabetes - Obesidad Problemas de crecimiento.
Consultorio Edificio Alameda planta baja. Lunes a viernes 17 - 20 horas. Tel. 29483

DR. FABIO PRADO BARRIENTOS
ENFERMEDADES DE PIEL
Hospital de Buenos Aires- San Pablo - Santiago de Chile, Eczemas - Alergias. Tiñas, Acné. Consultorio Edificic Castilla 2do. piso, oficina 201 (Loayza 250)) Teléfono 56641, 16.30 adelante.

DR. ALBERTO MARIACA V
MEDICO CIRUJANO
Medicina interna. Esp. Gastroenterología, Estómago, intestinos, apéndice, hígado, vesícula biliar, páncreas, etc. Transtornos de la nutrición.
Consultorio Plaza Venezuela 3er. piso (Edificio Sobima), Altos O.K. de horas 14 a 17 y de 19 a 20.30.

DR. GUILLERMO SUAREZ TEJADA
UROLOGO
Cirugía y enfermedades de riñones, vejiga, próstata, genitales, venéreas, etc., trastornos uro-genitales de la infancia.
Consultorio Mercado 996 Esq. Yanacocha 4° Piso. Horas 18 a 20 p.m.

DR. ALFREDO RAMIREZ TORRICO
CIRUJANO -UROLOGO
Estudios especialización Universidad de Chile.
Cirugía y enfermedades de riñones, vejiga, próstata, genitales, infertilidad, venéreas, etc. Avenida Camacho 1377. Teléfono 57219-64817.
Consultas: Horas 14-19 sábados 10-12

DR. JULIO ARIAS ANAYA
ENFERMEDADES DEL CORAZON
Estudios de especialización en Europa.
Consultorio: Plaza Venezuela 1456. Teléfono 43671.
Domicilio: Teléfono 83050. Favor reservar hora, 17.45 - 19.15.
Consultas de emergencia.

CLINICA "DELGADO"
GINECOLOGIA OBSTETRICIA
Pre-natal Partos, enfermedades de señoras, Hemorragias y sus complicaciones.
Murillo 1379 Esq. Colombia. Teléfono 25056, Casilla 293.
Reservar hora.

Dr. MARIO MENDEZ ELIAS
Especializado: Neurología, Neurocirugía, Suecia, Inglaterra, Holanda.
Enfermedades, Cirugía del Cerebro, médula, nervios, traumatismo cráneo, cerebrales, vertebrales, epilepsia, dólor.
Consultorio: Edificio Venezuela, Capitán Ravelo 2070, primer piso horas 16 a 17, teléfono 58075 - 32909.

LABORATORIO MEDICO DE ANALISIS
DR. EDUARDO CAMACHO MUÑOZ
Médico Microbiólogo - laboratorista
Exámenes completos se sangre, orina, bilis, LCR, heces. Pruebas funcionales de hígado, riñones, estómago, páncreas.
Serología de venéreas, febriles, reumáticas, chagas, diagnóstico precoz e inmediato del embarazo. Estudio - diagnóstico microbiológico de infecciones genitales, cutáneas, quirúrgicas, pulmonares, acné, parasitosis.
Consultas reservar hora Plaza San Francisco 893, 1er. piso, oficina 1. Teléfonos 41397 domicilio 65452.

Dr. RAUL URQUIZO R[...]
CIRUJANO ESPECIAL[ISTA]
VI CATEDRA UNIVERS[...]
BUENOS AIRES
Cirugía cuello, Ab[domen] Hígado, vesícula bili[ar, es]tómago, Intestinos, a[...] etc. Hernias, Mama.
TRATAMIENTO R[...] DE VARICES. [...] varicosas.
Potosí 876 esquina S[...] 1°. piso of. 2. Tel[...] domicilio: 54420 horas [...]

Dra. SONIA OCAMP[O]
GINECOLOGIA-OBST[ETRICIA]
Estudios universi[tarios] especialización Brasil y [...]
Atiende Prenatal, [...] enfermedades de señoras [...] ficación familiar.
Consultorio Ayacu[cho] 1er. piso. Edificio Flor[...] 15-19. Teléfonos 25459 [...] 20062.

Dra. RUTH MALD[ONADO] BALLON
GINECOLOGIA [OBS]TETRICIA
Prenatal. Partos. [...]dad. Flujos vaginales [anor]males. Hemorragias. [...] especializada. Tu[mores] mamarios. Prevención [...] uterino.
CONSULTORIO: [...] Santa Cruz 1322 [...] Almirante Grau. [...] 13,30 - 19,30.
Reservar hora: Te[léfono] 50040

Abogados

ARTURO VILLANUEVA RODRIGUEZ
ABOGADO
Atención personal en [...] civiles, penales, sociales [...] ministrativos, jubila[ción] Yanacocha 301 (Asbún [...] 2° piso oficina 2 Teléfono [...] Casilla 2546. Consulta gra[...]

PRESENCIA

Director: Huáscar Cajías K.
Co-Director Gerente: Armando Mariaca V.
Jefe de Redacción: Mario Maldonado V.

Carter y Brasil

Hace poco, nos referimos laudatoriamente al propósito que el presidente electo Carter tiene de ejercer toda la influencia que su país pueda a fin de conseguir la plena vigencia de los derechos humanos. Consideramos que tan positivo propósito no implica, como algunos aducen, intromisión en asuntos internos ajenos. En efecto, se trata simplemente de que se exige a los firmantes de la Declaración Universal de los Derechos Humanos que cumplan sus compromisos internacionales. Por otro lado, Estados Unidos, como cualquier otra nación soberana, es libre de escoger a sus amigos y de ofrecerles ayuda especial; así como nadie le pediría que suministre armamentos o apoyo económico a regímenes enemigos, tampoco se le puede exigir que haga eso en favor de gobiernos que son profundamente antidemocráticos y, por ello, esencialmente opuestos a los ideales del pueblo estadounidense.

Ahora, en cambio, hemos de tocar los puntos de vista expuestos por Carter en relación con su política hacia Brasil. Hay aspectos en los cuales hemos de estar de acuerdo, pero otros en que señalaremos una tendencia peligrosa a intervenir en asuntos internos ajenos y a ejercer una suerte de política paternalista, que es precisamente la que se trata de eliminar.

Carter ha dicho que intentará anular los convenios firmados por Brasil y Alemania Federal sobre suministro de centrales atómicas, en vista de que el vecino país podrá contribuir a la proliferación de armas nucleares. Hay, en esta iniciativa, aspectos que no pueden admitirse y presunciones que no tienen mucho fundamento.

Quede por supuesto que todos los hombres pacíficos nos oponemos al continuo aumento del arsenal atómico del mundo. Quien tiene armas corre el peligro de caer en la tentación de usarlas y, esta vez, para aniquilar a naciones enteras. Pero en la posición de Carter hay una presuposición que no tenemos por qué compartir: que las grandes potencias han sido prudentes en usar sus armas y que el peligro puede venir de las naciones en desarrollo, si llegan a adquirir capacidad para fabricar sus propias bombas nucleares. No sabemos qué criterio haya de utilizarse para distinguir la responsabilidad de Brasil y considerarla muy baja respecto de quienes ya integran el "club atómico". Ese es un prejuicio sin sentido. La solución no ha de venir de que se mantenga la actual diferenciación entre potencias atómicas y los demás —a los que se vedaría el ingreso a los arsenales novedosos— sino de que se acuerde, precisamente por las grandes potencias, un desarme general capaz de alejar el fantasma de una guerra nuclear. De otro modo, se manifestará, como lo han hecho algunas naciones que no consiguieron el contrato con Brasil, sólo una farisaica actitud de escándalo.

Junto con ese desarme general, tendría que venir una medida para disminuir las ventas de armas. Confesamos que no entendemos por qué las grandes potencias se escandalizan porque Brasil pueda contar con una bomba nuclear, pero no sienten ningún remordimiento al vender miles de millones de dólares en armas convencionales. No vemos cuál es la diferencia esencial, si el peligro de guerra fuera real, entre que miles de personas mueran por efecto de bombas atómicas o de balas y bombas corrientes.

No creemos que Carter pueda tener el derecho de determinar lo que cada país debe hacer en su propia defensa. Tanto más si, de seguirse el camino de presiones como las anunciadas, los países subdesarrollados tendrían que prescindir para siempre de una industria atómica y de fuentes de energía de ese origen, lo que sería absurdo, aun contando con el eventual peligro de que se aumente el número de miembros del "club atómico".

Lo que sí cabe aceptar es que el nuevo presidente enmiende aquella supuesta genialidad de Kissinger, consistente en consagrar como líder de América Latina a Brasil. Esa gratuita declaración sí que es peligrosa por los recelos y desconfianzas que puede originar y que ya ha originado. En esta actitud hay mayor peligro que en las instalaciones de fuentes atómicas de energía.

Insistimos en que lo que hay que hacer es simplemente ir a un desarme general que no toque exclusivamente a las naciones subdesarrolladas, como si ellas fueran culpables de las grandes guerras que han sacudido a la humanidad.

Universidad y humanismo

Por MARIO AGUILAR ZENTENO

La Universidad es la expresión viva del pensamiento que caracteriza a cada época y a cada país, representando su cultura y su ciencia. Las universidades son pues, depositarias en toda época de la civilización y cultura que alcanza su plenitud, como un modo de institucionalizar la trânsmisión del conocimiento a través del tiempo, convirtiéndose en vehículo que perpetúe la ciencia, cultura y civilización como fenómenos permanentes. Por eso, muy certeramente, algún tratadista universitario sostiene que "la Universidad tiene mucho de común con el Arca de Noé porque se esfuerza en acoger y salvar del desastre del olvido, todo lo que sabe y todo lo que los hombres han dicho y pensado en el curso de los tiempos y en todos los lugares del mundo. De ahí, por qué ninguna Universidad puede vivir sola y aislada: necesita de los aportes y experiencias de otras Universidades y de todos los tiempos.

La Universidad se encuentra más comprometida con el humanismo, sin negar que debe impulsar los avances tecnológicos que han sobrepasado con mayor celeridad al humanismo y que aún pretenden al paso que van las cosas, reemplazarlo o someterlo.

Si algo asusta y atormenta a la generación actual, es verse envuelta en una nueva guerra con las armas infernales con que cuenta el hombre moderno. Lo curioso es que los mismos descubridores y sabios se asustan de su propia obra. Conocemos el complejo de culpa de Nobel, descubridor de la modesta dinamita de hoy, que dio nacimiento al Premio Nobel de Paz y demás ciencias. El memorándum de los sabios que intervinieron en la invención de la bomba atómica, encabezados por Einstein, con profunda convicción pacifista y enérgica, condena del uso de la energía nuclear para fines bélicos contra el hombre, sus alimentos y su propia supervivencia sobre el planeta. El sabio físico ALFRED KASTLER Premio Nóbel de Física 1976, en junio pasado en una mesa redonda de la UNESCO, declara, enfáticamente: "mientras aquí discutimos "cultura" los Estados Unidos y la Unión Soviética, fabrican cada día tres bombas de hidrógeno; por eso, insisto que nuestro deber de intelectuales, seamos científicos o literatos, es intentar salvar la especie humana a través de la cultura". Malraux, el gran escritor y político francés advierte, "Ninguna época marca un carácter de provisionalidad e inseguridad,como el actual, que ha inducido a señalarla como el fin del mundo. Todas las mañanas es la entrada de Alarico en Roma".

La preocupación de los padres y principalmente de la Universidad es educar a nuestra juventud dotándoles de los recursos e instrumentos que este mundo frío e inmisericorde requiera para vivirlo o hacerlo llevadero. Necesitamos encauzar la sana rebeldía de nuestras juventudes, bajo los indisolubles principios de Nación y Universidad, porque la Nación no sólo es el suelo que pisamos, sino ante todo el hombre. El futuro profesional, docente o investigador, debe tener una formación integral tanto humanista como científica y un sentimiento racional de su deber social y cívico.

Sabemos que "educar es desarrollar y develar el ser". Cada civilización, toda etapa histórica tiene valores diferentes, tanto en su expresión como en sus valores en sí; por consiguiente, la fisonomía cultural actual, si bien a su vez es herencia de un tiempo anterior, es diferente a las que le antecedieron. La generación actual, acusa una etapa fulgurante en invenciones y técnicas avanzadas, sólo comparable "con la edad Neolítica, cuando el hombre saltó de la horda a la civilización que duró alrededor de 5.000 años". según los entendidos; mientras que la generación actual no llega a los 70 años, en cuyo transcurso ha visto la primera luz eléctrica, el primer cine, los primeros automóviles, los primeros aviones, el cine, el primer tractor, el primer antibiótico, la televisión, la primera bomba atómica, la primera computadora, y finalmente, el primer vuelo a la luna. Esta vertiginosidad técnica, expresión de civilización, no ha permitido proporcionar un avance cultural y moral paralelo, que al hombre moderno le haga merecedor del uso pacífico de estos inventos, para no volcarlos contra sí mismo. De ahí el peligro del hombre actual de ser más apto para destruir que para construir, si no mejora el trato entre los hombres. Algunos críticos, de la época escriben: "El hombre corre el peligro de perder su identidad. La marcha triunfal de las ciencias positivas, ha barrido la magia de la vida. El artista, el poeta,el profeta han llegado a ser hijastros del "hombre organización". Y burlonamente, afirma: "Aunque los domingos se nos ha dicho que debemos amar a nuestro prójimo, los días hábiles se nos dice que debemos odiarlo y ocurre que hay cinco veces más días hábiles que domingos".

En este escenario de la vida actual en contraste con lo anterior, frente al avión, la TV o la computadora, vemos trabajar, sin embargo, en nuestros campos el arado de bueyes y oimos crugir la vieja carreta que usaban los ninivitas y frente al antibiótico, oimos rezar la oración de los "tres clavos" para curar una herida o los emplastos de lagarto, culebras o llama nonata.

Todo lo anterior se refiere a la relación del hombre moderno con la naturaleza; pero ahora también nos toca repasar otra relación importante que hace al ser, el concepto de Dios.

Parecería que la soberbia humana de surcar aun la luna, gracias a los inventos de nuestra civilización, ha modificado nuestras relaciones con Dios, provocando la tendencia al agnosticismo o un frío ateísmo. Sin embargo, como contrapartida, parece que estas mismas causas han determinado el resurgimiento de una nueva religiosidad, más sobria y desmitificada y vemos surgir a un cristianismo renovado y profundamente comprometido con la liberación del hombre, despertando al mismo tiempo mucha curiosidad pública, la divulgación de viejas religiones y filosofías orientales, basadas en la meditación trascendental. En un Congreso Internacional reciente, se informó, "que desde que se inventó la imprenta, nunca se editó y leyó tanto sobre temas religiosos como en nuestros días". Esto quiere decir que en esta dicotomía actual, el hombre, con la misma intensidad con que se declara ateo total, surge una pujante y renovada vivencia religiosa. Esta pluralidad de actitudes demuestra una libertad interior del hombre moderno que, junto a un sentido crítico edificante contra toda imposición o dogmatismo, revela el replanteo angustioso de espíritu lacerado, sólo aparentemente adormecido en una sociedad utilitaria y materialista.

Pero donde el hombre moderno señala mayores contradicciones y fallas es en su relación con los demás hombres de su tiempo. Las fallas y distancias son abismáticas, campea la peor dicotomía, egoísmo frente a solidaridad, que nos divide a hombres y aun a países en "desarrollados y subdesarrollados o en desarrollo" pretendiendo suavizar términos.

Por un lado, la avidez al dinero, el abuso de poder, la codicia a la riqueza y la dolce vita, la explotación sin escrúpulos, la agresividad cínica en la competencia, la política corruptora de estado y las empresas transnacionales, la ostentación del lujo, frente a la miseria, la ignorancia, la desnutrición, el sometimiento humillante, la dependencia alienante que nos hacen retroceder a la época cavernaria del antropopiteco y la esclavitud que creíamos superada con el cristianismo; sin embargo, al mismo tiempo, toma mayor cuerpo la solidaridad en forma cada vez más creciente, tanto entre los hombres como entre los pueblos y surgen las áreas regionales de complementación, se editan bibliotecas enteras que profundizan este nuevo concepto socioeconómico.

Agregándose a esto, de ser la época del sindicalismo, la teología, el socialismo, la liberación, el desarrollo comunitario, el cooperativismo, la seguridad social, etc.

Otra característica de nuestro tiempo es la diáspora y confusión ideológica, tan pronto del socialismo marxista con su gamado espectro científico como del capitalismo liberal convertido en tecnocracia internacional y del social cristianismo inclinado al marxismo. Casi ninguna ideología se presenta a cara descubierta, por estar sometidas a cambios constantes.

¿Qué significan para la educación actual esta pluralidad de actitudes y ese proceso crítico de la relación del hombre con Dios? , ¿Esta dicotomía no deja acaso desorientada a nuestra juventud, víctima de estas contradicciones? ¿La Universidad debe insistir más en humanismo como un modo patente de disminuir estos rasgos de deshumanización? ¿La violencia institucionalizada o revolucionaria, la drogadicción no son escapes de eludir la realidad de una juventud preñada de incertidumbre y desesperada de hallar su identidad?

Algo ha fallado en la educación del hombre del Siglo XX. Se sostiene que la educación es una buena inversión, que es la impulsora del desarrollo, que es instrumento de la producción y creadora de la riqueza; pero la educación es mucho más, es más que todo eso, es un bien en sí mismo; gracias a ella no sólo somos útiles, sino somos nosotros mismos, en ella nos encontramos y gracias a ella nos realizamos".

Todo lo anterior demuestra que en esta Torre de Babel del Siglo XX, convivimos simultáneamente seres de mentalidad colonial y románticos del siglo pasado y hasta hombres prehistóricos, es que andamos obnubilados acompañados de rasgos antiguos ligados de alguna manera al presente.

En ningún tiempo, se ha hablado tanto de la dignidad de la persona humana y sobre su derecho de pensar, es decir, a manifestar su ser, como fundamento de nuestra luminosa civilización, con ingentes tratados y libros impresos sobre Derechos Humanos, mientras olas más gigantes que la retórica humanista barren con esos "derechos" llevando en sus crestas cadáveres torturados, encarcelados sin juicio, víctimas de secuestros, obra tanto de la violencia institucionalizada como de la violencia revolucionaria.

¿Es que el humanismo, tanto en la Universidad, la política y el contexto social ha sido superado o avasallado con el utilitarismo del "hombre organización"?

Las mismas ideas socialistas que parecían venir acompañadas de solidaridad, se estancaron en el término teórico de "camaradas" cuando la deidad del Estado absoluto o el poder de dominio hegemónico e ideológico lo determinan, exigen el sacrificio de sus propios seguidores para subsistir. (Moscú-Pekín).

Es que hay enfrentamientos extremos del "yo" y del "nosotros" como personas o como Estados, el "yo" subsiste y avasalla al "nosotros". Hay estratos políticos, económicos y sociales donde el "nosotros" no se pronuncia. Sólo se oye y percibe el yo radical, el yo posesivo, el yo autoritario, el yo dogmático.

Corresponde insistir permanentemente aun con petulancia pero con convicción, sobre el verdadero humanismo para deponer el odio la discriminación, la disociación, la injusticia, el abuso de poder; en todas las tribunas del pensamiento universal, tanto en la Universidad como en la educación en general para "formar y develar el ser" de la juventud,con la inserción de un "nosotros" solidario, justo, dinámico y progresista. Ya predicaba Mahatma Gandhi, martir del humanismo: "El mundo está cansado de odiar. El amor es la fuerza más humilde y también la más poderosa".

Friedman al fresco

Por MARIO MAURIN

WASHINGTON, D.C. (ALA) - Saul Bellow acaba de recibir el Premio Nobel de Literatura . A Milton Friedman le ha correspondido el de Economía. Ambos tienen un denominador común: enseñan en la Universidad de Chicago. Se podría añadir que ambos son de origen judío. Esto es menos significativo de lo que hubiese parecido hace treinta o cuarenta años. En los comienzos de su carrera universitaria, Friedman encontró resistencia en la Universidad de Wisconsin, porque ya enseñaba allí un judío en la Sección de Economía. Parecía bastante. Los prejuicios que los judíos tenían que combatir entonces, a pesar (o a causa) de su talento, ahora los están combatiendo otras minorías.

En la mente popular, los judíos están generalmente asociados a causas liberales, cuando no revolucionarias. No carece de fundamento esta creencia. Los profetas de las ciencias sociales modernas. Marx, Freud, Durkheim, Lévi-Strauss, han sido o son de origen judío. Pero toda generalización absoluta es falsa y por esto conviene manejarlas con prudencia.

Por ejemplo, Milton Friedman está considerado por la mayoría de sus colegas como el más conservador de los economistas contemporáneos. Su caso ilustra, además, cómo cambia el sentido de las palabras que usamos. Friedman es partidario de lo que durante un par de siglos se consideró como la doctrina liberal por excelencia: la que hace exactamente doscientos años, en 1776, brillantemente expuso y analizó el escocés Adam Smith en La Riqueza de las Naciones. Era liberalismo porque se apoyaba en la teoría del "laissez-faire": precisa dejar funcionar el mercado libremente, y el mecanismo de oferta y demanda resolverá por sí solo los problemas planteados y llevará el mercado a su equilibrio natural.

Los que hoy día se llaman liberales, herederos del economista británico Keynes, son partidarios de vastos programas sociales organizados por el gobierno y de amplias medidas económicas controladas por él. Dominan el pensamiento económico norteamericano desde el fin de la última guerra mundial y para ellos el liberalismo clásico es una doctrina anticuada y peligrosa precisamente porque no está adaptada al mundo moderno.

De modo general, se puede decir que las doctrinas intervencionistas han inspirado los programas del partido demócrata, mientras el partido republicano, compuesto sobre todo de hombres de negocios y de gente adinerada, ha definido y aplicado las teorías del liberalismo clásico.

Milton Friedman es un hombre pequeño, calvo, de ojos vivarachos, de palabra rápida y de sonrisa traviesa, a quien le gusta demostrar a sus interlocutores -dos frases le bastan- que no saben de qué están hablando. Interrogado sobre la situación económica actual, se declara de acuerdo con la opinión del presidente Ford según la cual la economía está ahora en pauta más bien que en descenso, como lo pretende Carter.

De todos modos -subraya- la economía responde con retraso a las medidas monetarias adoptadas hace uno o dos años. Habrá que esperar para que las consecuencias saludables de la política de Ford se hagan notar. Según Friedman, el defecto mayor de la orientación política contemporánea, apoyada por un Congreso de mayoría demócrata, es que el gobierno se empeña en mezclarse en lo que no le corresponde; trata de estimular o frenar la economía, controlando la cantidad de dinero disponible y creando inflación al financiar nuevos programas y nuevos gastos.

Lo que se necesita es una política monetaria y fiscal coherente y estable. Friedman cita el hecho de que 40% del Producto Nacional Bruto está gastado por el gobierno. ¿Cuál es su solución? "Muy sencillo, yo empezaría por cortar en un 10% el presupuesto gubernamental". Friedman es un hombre lógico: a veces ha ido hasta proponer la supresión del seguro social, con la íntima satisfacción de saber que iba a exasperar a sus adversarios.

Los que no están acostumbrados a tales paradojas acusan a Friedman de falta de compasión o de comprensión humana. Se le ha tildado de reaccionario. Cuatro antiguos Premios Nobel de ciencias lo han denunciado en cartas al New York Times, asociándolo al gobierno represivo de Chile y recordando que unos días antes de perecer víctima de un atentado, el antiguo ministro chileno Letelier había atacado a Friedman en un artículo de Nation. Buen ejemplo de culpabilidad por asociación.

Friedman se encoge de hombros. "Existen lazos desde hace diez años entre la Universidad de Chicago y la Universidad Católica de Chile. Hemos tenido discípulos que han participado en la administración de Allende y otros que ocupan puestos en el gobierno actual. He pasado seis días en Chile y he dado allí las mismas conferencias que dí en la India o en Yugoslavia. No he hablado con ningún funcionario, y no doy consejos al gobierno chileno. Además, cuando se tiene una inflación de 20%, no hay muchos consejos que se puedan dar, salvo uno: paren de imprimir billetes:

Friedman ha recibido la noticia del Premio Nobel con el mismo candor impaciente "Estoy contento, claro está, pero no es la cima de mi carrera". Algo escandalizado, un periodista le pide aclaraciones. "Quiero decir que la verdadera consagración de mi trabajo como economista, yo la recibiré dentro de veinticinco o treinta años por parte de mis colegas economistas. No depende de un jurado de siete señores suecos". ¿Cuál ha sido, la cima de su carrera? Friedman sonríe como un elfo: "Está todavía en el futuro, espero" (ALA).

Argentina

Una nueva flota naval

BUENOS AIRES, Noviembre (SERPREN).- La Argentina se apresta a renovar totalmente su flota para que sus exportaciones sean transportadas en unidades de pabellón nacional.

La Empresa Líneas Marítimas Argentinas (ELMA) acaba de recibir en la República Federal de Alemania el tercer carguero de una serie de seis. Se trata del "San Juan", de 15.200 toneladas brutas.

ELMA resultó de la fusión de la Flota Mercante del Estado y de la Flota Argentina de Navegación Fluvial. A comienzos del año corriente, el tonelaje bruto de ELMA ascendía a 1.697.122. Con las últimas incorporaciones, la compañía dispone de 35 unidades para transporte de carga general, líquida y frigorificada.

Además de las seis unidades que construyen los astilleros alemanes, se construyen en España otras diez, cinco en Cádiz y cinco en Bilbao. Serán barcos cargueros para múltiples finalidades, de 20.500 toneladas brutas cada uno.

En astilleros argentinos se construyen nueve buques y la firma Robb Caldeon, de Dundee, Escocia, está fabricando tres cargueros para ELMA.

Actualmente, la empresa estatal tiene líneas para Estados Unidos y Europa, donde sirve puertos españoles, británicos, escandinavos, franceses, belgas, alemanes y neerlandeses. Otras líneas, sirven a los puertos del Mediterráneo, inclusive el norte de Africa, México y la costa atlántica de Estados Unidos. Su línea del Pacífico llega a Canadá a través del estrecho de Magallanes, vía los puertos de Chile, Perú, Ecuador, Colombia, Centroámerica, Estados Unidos y México. En los últimos tiempos, la línea que ha logrado mayor desarrollo es la del Lejano Oriente, que sirve a Yokohama y otros puertos japoneses, vía Sudáfrica.

El plan de renovación de ELMA para 1974 - 77 prevé el aumento de la eficiencia y rentabilidad de su flota mediante la sustitución de navíos obsoletos, sin la necesidad de alquilar buques.

Uno de los tópicos de mayor interés, debatidos en el seno de la Comisión Especial de Consulta y Negociación (CECON) de la Organización de los Estados Americanos (OEA), es precisamente el de los fletes del transporte marítimo, seguros de carga y otros aspectos de esta industria esencial al incremento de las exportaciones en el Hemisferio.

LAN - Chile en Bolivia

POR RAFAEL BARJA BERRIOS

Así como la opinión pública fue conmovida por la suspensión de las operaciones aéreas de la empresa Iberia, en esta oportunidad podemos ocuparnos de la iniciación de otras, esta vez a cargo de la línea aérea internacional chilena, conocida como LAN—Chile, que viene anunciando la inauguración de servicios en los próximos días, los cuales —a nuestro entender— revisten un acento peculiar, por relacionarse con nuestra salida soberana al mar.

La promoción de LAN—Chile se refiere a una ruta de la amistad, sujeta a la aprobación gubernamental, se entiende de nuestra parte, cuyo itinerario inmediato, relativo a transporte aéreo regional entre países limítrofes, sería Santiago/Arica/La Paz

A continuación, nos limitamos a desarrollar sucintamente el aspecto de la autorización gubernamental, que todavía no se ha dado.

Normalmente, todo servicio aéreo internacional regular, sujeto a itinerarios y horarios prefijados, se inicia sobre la base de un tratado de aeronavegación celebrado entre los gobiernos respectivos, con la finalidad de intercomunicarse y desarrollar sus vínculos sociales, culturales y económicos. Entre otras, son premisas a tomarse en cuenta en la negociación de aquel tratado las siguientes : la Recomendación VIII del Acta Final de la Conferencia Internacional de Aviación Civil (Chicago, 1944), titulada "Tipo Uniforme de Convenio sobre Rutas Aéreas Provisionales"; el Acuerdo Anglo—Americano, firmado en Bermudas el 11 de febrero de 1946; el Acuerdo Anglo—Argentino, firmado en Buenos Aires el 17 de mayo de 1946; las normas internas, principalmente de política aérea y, según nuestra postura personal, la construcción doctrinaria en materia de tráfico aéreo internacional elaborada por el maestro argentino Enrique Ferreira, que consiste —en términos generales— en el derecho de cada Estado a transportar el tráfico aéreo (pasajeros y cargas) que se origine en su propio territorio, todo bajo el imperio de la justicia como norma reguladora de las relaciones internacionales, la misma que ha quedado consagrada en numerosos tratados bilaterales sobre la materia.

En el asunto que motiva este trabajo, no existe un tratado de aeronavegación boliviano—chileno, pero sí sabemos que el gobierno del país transandino ha dado pasos iniciales para su negociación.

Ante la falta de un tratado de aeronavegación, ¿habrá posibilidad legal —digamos— de autorización gubernamental directa en favor de una empresa aérea extranjera? Creemos que sí, pero previa calificación expresa de la conveniencia, necesidad y utilidad general del servicio y con sujeción al principio de reciprocidad.

En nuestra legislación aviatoria básica, no existe una disposición terminante al respecto, pero se entiende que puede proceder la autorización gubernamental, faltando el tratado de aeronavegación, según se desprende del inciso b) Artículo 44, de la Política Aérea vigente, en sentido de que los servicios aéreos de los transportistas extranjeros se sujetarán a las normas del Artículo 37 de la citada Política Aérea, cuando no exista el tratado pertinente. (El Artículo 37 mencionado contiene regulaciones sobre las denominadas libertades del aire o derechos de tráfico) Como ejemplo de relaciones aeronaúticas, sin tratado de aeronavegación, recordamos el caso de la República Argentina con los Estados Unidos de Norte América.

El análisis de la conveniencia, necesidad y utilidad general del servicio, haya o no tratado de aeronavegación, se realiza mediante el régimen de la audiencia pública, en nuestro país, a cargo del Consejo Nacional de Aeronaútica, constituído al efecto en tribunal, conforme a las funciones básicas de su Estatuto Orgánico. En la misma forma, en varios países iberoamericanos, naturalmente en Chile, y en los Estados Unidos de Norte América, existen organismos con atribuciones similares.

Según como se procede en Bolivia, la solicitud para explotar servicios aéreos, como los que originan estos párrafos, acompañada de los antecedentes requeridos para evaluar la competencia administrativa y técnica de la empresa aérea y otros, más los informes de las dependencias respectivas, mediante los órganos de prensa, es objeto de difusión previa a la realización y motivo de la audiencia pública, para la que se señala día y hora, a fin de que cualquier empresa aérea, los usuarios y otros interesados intervengan en el acto, ya sea formulando oposiciones fundadas en un interés legítimo, apoyando el pedimento o aportando sugerencias encaminadas a lograr un mejor servicio de transporte aéreo.

Podríamos tener una idea de la audiencia pública aeronaútica si estimamos que consiste en el acto solemne en virtud del cual y con motivo del análisis de los antecedentes y documentos relativos a una solicitud de servicios de transporte aéreo, la propia autoridad aeronaútica, o sus funcionarios delegados con facultades específicas, escuchan razones y toman conocimiento de las pruebas que pueda ofrecer un peticionario, así como de las alegaciones y justificativos de las oposiciones y de otras intervenciones que llegaren a presentarse, con objeto de formar un criterio para conocer el fondo del pedido, opinar y recomendar, o decidir sobre la procedencia o improcedencia de la petición, de conformidad a las disposiciones del tratado de aeronavegación, si hubiere, de los principios y normas de política aérea, leyes substantivas y reglamentos en vigor. Aquí, en la situación de LAN—Chile, será primordial considerar el principio de reciprocidad en su justa dimensión, atentar la circunstancia de que resulta un instrumento de los intereses de su país, dentro de la problemática general de las relaciones boliviano—chilenas.

Después de la audiencia pública, en vista de que el Consejo Nacional de Aeronáutica obra en calidad de tribunal, su dictamen es concluyente y básico para otorgar o no la autorización gubernamental, que es una resolución suprema cuando se trata de servicios aéreos como los propuestos por LAN—Chile.

Siendo procedente la autorización gubernamental, ésta significa habilitación legal para explotar servicios aéreos, de acuerdo al detalle de las

(Pasa a la página 11)

Nueva postergación del diálogo Norte - Sur

Por JEAN FRAÇOIS LEVEN

PARIS, NOV. (AFP).- La eventual postergación o modificación de la Conferencia ministerial de diciembre, en el marco del diálogo Norte-Sur que se celebra aquí, se abriría paso en conversaciones informales de alto nivel entre expertos y diplomáticos de los países participantes. Si en un principio el grupo de países en vías de desarrollo se obstinó en el 15 de diciembre señalando para la cita que debe clausurar un año de contactos, en delegaciones "duras" como la de India, se analizaba la posibilidad de una postergación.

La eventualidad de una modificación en la convocatoria fue mencionada por Bernard Guillon, Secretario Ejecutivo de la Conferencia sobre la Cooperación Económica Internacional, al trazar un panorama sobre la situación de las tareas en curso.

También se dijo que las modificaciones referidas a la cita ministerial de diciembre, así como el trabajo de las próximas semanas, pueden originar una decisión específica de los dos copresidentes del diálogo.

Entre las razones esgrimidas para una postergación, se señalaron el cambio de Presidente en Estados Unidos el 20 de enero, las elecciones japonesas del 5 de diciembre que pueden determinar un cambio de gobierno, y la reunión cumbre de la Comunidad Económica Europea prevista para los días 29 y 30 de noviembre.

Respecto de los países del Tercer Mundo, se afirmó que, con la intención de obtener el mayor número de concesiones posibles del bloque industrializado, al cabo de un largo período de negociaciones, no quieren asumir el riesgo de tomar parte en una reunión con escasa capacidad de maniobra, y menos aún, donde se hace previsible una ruptura.

En esa consideración se basa la idea de una eventual postergación para la fecha señalada en principio para el cónclave ministerial, que puede modificar la decisión contraria tomada la semana pasada por los 19 países que integran el grupo en vías de desarrollo.

En las charlas informales, se prefiere ahora emplear el término impreciso de modificación, antes de señalar claramente que se trata de una postergación.

La modificación entraña la aplicación de diferentes hipótesis, entre ellas la convocatoria el 15 de diciembre de una conferencia con menor nivel que el previsto, encargada de pulir el trabajo realizado en las sesiones mensuales previas y de preparar un encuentro ministerial a comienzos de 1977.

Nadie descarta en medios diplomáticos que un anuncio de ese tipo puede ser formulado el jueves próximo por el venezolano Manuel Pérez Guerrero y el canadiense Allan Mac Eachen copresidentes del diálogo, en nombre de los 27 países participantes.

Mientras tanto, prosiguieron durante toda la jornada los contactos informales entre los miembros de las cuatro comisiones de trabajo, en procura de una serie de compatibilizaciones para los textos que deben proponerse como conclusión.

Los progresos mayores se anotaron en la Comisión para el Desarrollo, especialmente en materia de alimentación, industrialización y agricultura.

En cambio, se estimó que la comisión de materias primas experimentó un atraso en la confrontación con el programa de la UNCTAD (conferencia de las Naciones Unidas para el Comercio y el Desarrollo) en Nairobi y, por otra parte, con las garantías para los ingresos de los apíses exportadores de materias primas.

Actualidad política española

Por HUGO DELGADILLO OLIVARES
Corresponsal en Madrid

El título de esta nota parece el nombre de una revista o de un programa de televisión. Justamente no lo es, pero quiero enfocarles lo que significa este noviembre histórico en España. Esta semana, se debate en las Cortes Españolas la Reforma Política que con tanto empeño y ahinco ha tendido a llevar el ex-Presidente Carlos Arias, pero que con mayor impulso "aunque se queme", lo está llevando a cabo el Presidente Fernando Suárez.

Para cualquier periodista el estar ahora en España es asomarse en el teatro de los acontecimientos, porque así no más no se ve nacer la regia democracia que impera en los pueblos civilizados y con libertad.

Hay que estar en la puerta del vetusto edificio de los leones de las Cortes Españolas, para darse cuenta de la tremenda responsabilidad que embarga en estos momentos la realidad española.

España, en estos momentos, parece una inmensa nave que antes de caer en la deriva, ha encontrado finalmente su adecuado curso,.

El anterior 12 de noviembre, cuando la ultraizquierda llamó a un paro general de la clase trabajadora en todo el país, hasta yo me sorprendí por no encontrar problemas, buscándolos para comunicarlos. Los parados parecían estar ocultos. Con el paro, sólo la empresa privada perdió muchos millones de pesetas, pero el gran derrotado fue esa extrema izquierda que quiso mostrar sus fuerzas sin conseguirlo porque este pueblo, al igual que muchos, está harto de las promesas de los líderes de la izquierda. El pueblo español, acostumbrado a vivir por fuerza años de cuatro décadas en tranquilidad, no puede de un momento revelarse para buscar su intranquilidad. La preocupación del momento español no es la política, sino el asegurar las barras de pan que exigen los niños de los 750.000 obreros parados sin trabajo que actualmente existen en España.

Y esto es duro de decirlo, porque hay que estar con el pueblo obrero, el pueblo mismo de cada nación, el de los sumidos, el que paga su impuesto, el que lleva al final la carga del Estado para darse cuenta de que este país, desde donde les escribo ha preferido antes la paz que salir a la calle sin trabajar, y de ahí la derrota del 12 de noviembre en el declarado paro nacional.

El 20 de Noviembre hizo un año de la muerte del Generalísimo Francisco Franco. Y como debe ser, fue honrado por el propio Rey Juan Carlos y por todo el Gobierno y pueblo español. Pero las derechas, aquellos grupos, partidos, asociaciones o lo que se quiera llamar, so pretexto, también quisieron medir sus fuerzas en la Plaza de Oriente para gritar "Franco, Franco, Franco". Queriendo reeditar aquella gesta histórica de Octubre de 1975 donde millares de españoles salieron patrióticamente a gritar España España, España, que es otra cosa a lo que actualmente pretenden.

Yo me inclino ante el actual paso que va a dar España, justamente dentro de estos días en que, dirigidas, por el Presidente de las Cortes Españolas, Torcuato Fernandez Miranda ellas inspirarán, futuras elecciones, no sin antes presenciar las polémicas discusiones de los procuradores.

Los diversos grupos políticos constituídos en el seno de la Cámara no ocultaron su disconformidad frente a determinados puntos del proyecto del Presidente Suárez, y fue ésta, la primera ocasión, donde verdaderamente fue calibrada la fuerza, de las Cortes. Pese a todo, el Gobierno del Presidente Adolfo Suárez, que dígase de paso, maniobró incansablemente en favor de su objetivo en base a contactos, negociaciones y creó hasta pactos, obtuvo su segura victoria y obtuvo la mayoría que se necesitaba para que el proyecto sea aprobado y luego pueda someterse al referéndum, que es, en definitiva, el objetivo final de esta forma política que dará lugar a la democratización de este país.

Estamos en el momento político más trascendente de España, después de la muerte de Franco. Estamos asistiendo a un verdadero prólogo de una nueva era constitucional. Si se aprueba, será la cuarta Constitución en lo que va del siglo. España está aprendiendo de sus errores pasados y se encamina seguramente a la democracia, aunque con el costo de vidas y de sacrificios.

España acapara en estos momentos la atención mundial. Para los periodistas de Occidente que amamos la libertad, es un verdadero honor asistir al nacimiento de la democracia. Aquí se busca un régimen democrático mediante una constitución moderna, flexible, y que sólo mire al bien común de los españoles y a una adecuada convivencia nacional, lejos de tópicos y de ambigüedades.

Sin entrar en detalles de lo que será la reforma política Española, el objetivo básico está en buscar la voluntad soberana del pueblo y mantener la obligatoriedad del referéndum para toda modificación constitucional así como la potestad de las Cortes de elaborar y aprobar las leyes. Contribuye también el informe a delinear una reforma integradora, al mantener el sistema proporcional para la elección de los diputados, corregido con medios que eviten la fragmentación de la voluntad nacional en multitud con los partidos enfrentados y la prevalencia del Congreso sobre el Senado en la tramitación de las leyes y se puntualiza la equiparación entre ambas Cámaras para nombrar cada una de ellas cinco de los Consejeros del Reino electivos. Por eso, digo que es importante y trascendente la actualidad política española.

NOTICIA DE PERFIL

La tía Pacecita

Querida tía Pacecita: Tienes razón en lo que me dijiste el otro día cuando nos encontramos en el Mercado Rodríguez: "la has hecho famosa a tu tía Encarna y de esta pobre vieja nunca te acuerdas en el periódico". Es la verdad, nadie o casi nadie te conoce y es que nunca te he escrito en mi columna, pensando en que mejor era visitarte con cierta frecuencia y darte un beso en la frente y desayunar api con llauchas en las mañanas dominicales, que son las únicas en que puedo hacerlo. Al escribirte, pienso que no te quise presentar al público para sentirte más propia, más íntima, más familiar, pero es preciso hacerlo, aunque por ello a partir de esta fecha mucha gente te busque como a la tía de un periodista que escribe casi todos los días. Pues bien, querida tía Pacecita, te escribiré una vez por semana, o lo harás tú, para referirnos a los temas de nuestra ciudad y nuestro Departamento. Sucede que muchas veces el periodista se pone en el papel de que escribe para todas las regiones del país y aboga por ellas y al final se olvida de su propia ciudad; es el mismo caso del periodista que continuamente sugiere, o pide, o exige, una serie de beneficios para todos y cada uno de los sectores laborales del país y nunca lo hace para su propio sector, y aquí nos tienes a los periodistas sin una caja de pensiones y jubilaciones, sin un seguro social como lo tienen los choferes o los petroleros y sin un plan de vivienda para la inmensa mayoría de este gremio. Qué le vamos a hacer. Somos así. Volviendo a La Paz, debo decirte que el cotorro está alborotado. Legítimamente alborotado y legítimamente aburrido al comprobar que las cosas no marchan como quisiéramos nosotros, los paceños y la gente que no es paceña y vive en esta ciudad generosa y amplia. No se trata de que quisiéramos crear problemas a nadie, ni tampoco contribuir a la formación de líderes regionales que podrían aparecer tras este descontento. ¿Me entiendes? El tema de estos días ha sido el proyecto de un ingenio azucarero en el norte de La Paz. Nos ha dado pena y rabia saber que el proyecto adolecía de defectos y que no cumplía con los requisitos que ahora se exigen en las oficinas que planifican el desarrollo del país. O sea que tendremos que esperar que se corrijan esos defectos y que se enmienden los errores. Yo no veo,tía Pacecita, por qué hasta el momento los paceños no podemos formar una conciencia colectiva que disponga de hombres e instituciones capaces de movilizar las ansias de progreso de todo este pueblo, como lo hicieron en otras ciudades y en otros Departamentos. Hay instituciones importantes, pero que no dejan de ser oficinas, y oficinas sin alma. Y hay hombres que han trabajado y trabajan al frente de organismos paceños importantes, pero que hasta el momento no han sido capaces de crear una mística paceñita alrededor de ellos. Yo creo que tenemos que ir tras ese objetivo de interés superior. Sin embargo, debo decirte que estos brotes paceñistas tienen un significado: hay algo vivo, latente, palpitante,y sobre eso trabajaremos los paceños. No te olvides de escribirme. Los paceños arden en deseos de conocerte. Chao, Tía Pacecita.

PAULOVICH

Pobladores de San Matías buscan concretar una integración real

POR EDWIN CHACON ARAMAYO

San Matías, capital de la provincia Angel Sandoval, uno de los centros ganaderos más importantes de Santa Cruz, ubicado a sólo 18 kilómetros de la frontera con el Brasil y vinculado dos veces por mes (cuando el tiempo lo permite) por un Curtis C-47 del TAM, ha sufrido en medio de su aislamiento nacional una notable transformación en los últimos años y reconforta ver nuevas construcciones, en lugar donde hace cuatro años había solamente chozas de motacú. El censo de septiembre determinó una población de 1.700 habitantes.

En una gira relámpago por pueblos chiquitanos, San Matías fue la quinta etapa del recorrido de una comisión de ejecutivos y asesores de la Federación de Ganaderos de Santa Cruz, a la que fue invitada a sumarse PRESENCIA.

Había estado allí anteriormente, La última vez cuando el Banco Central de Bolivia inauguró una sucursal "para contrarrestar la influencia del vecino ". Pero ahora muestra una nueva fisonomía. Su gente ya no habla tanto del abandono, tal vez porque se cansaron o comprendieron que también se puede progresar con el esfuerzo propio.

La primera impresión, cuando la avioneta empezó a tomar la pista, fue la misma que se siente cuando se viaja en camión vacío por un camino acanalado. Alguien dijo muy acertadamente que el bimotor parecía un potro. La pista está en malas condiciones.

La llegada de un avión a San Matias, único medio de contacto directo con el interior, constituye siempre una novedad. Y allí estaban muchas personas, la mayoría niños sonrientes, que saludaban en portugués. El primer indicio de la influencia del vecino grande. Junto a una caseta, cerca a la pista había un promontorio de latas de conserva que llamaba la atención por su presentación y uniformidad. Eran latas de cerveza "Barahama".

Escuchar hablar portugues y ver que casi todos los productos de consumo provienen del Brasil no es novedad en pueblos fronterizos de nuestro país, donde la población es bilingüe.

San Matías, al igual que los otros, tiene su economía asentada en el intercambio con el Brasil, por su proximidad y conveniencia; por eso el azúcar, los fideos, los fósforos, jabones, menos la carne, porque es producto regional, provienen del otro lado. Y para mover este intercambio debe imperar el cruceiro, más que el peso boliviano. Transportar los productos de Santa Cruz por avión, con una distancia de 643 kilómetros, resulta caro. Otra cosa sería con caminos estables.

Existen tiendas bastante surtidas. Por su variedad ingresamos en una de ellas, con el capitán Hugo Franco, piloto de una de las avionetas y Director Departamental de Aeronáutica. Había allí dos atractivas muchachas y el capitán no perdió tiempo. Preguntó cuanto costaban unos cosméticos "130 cruceiros la caja, respondió una de éllas. En pesos bolivianos cuanto es, preguntó! Las dos se miraron y llamaron al cajero para que hiciera la conversión. 200 pesos dijo ese.

-Son brasileñas, pregunté.-

No, somos bolivianas. Cruceñas.

- Y como no saben los precios en pesos bolivianos?

Es que aquí todo es en cruceiros...después de cuánto tiempo, recién oigo que me preguntan en pesos bolivianos.

El capitán Franco preguntó como estaba el pueblo.

Lindo-dijo una de ellas - habrá esta noche baile y están ya aquí los muchachos del conjunto...

El capitán Franco preguntó cómo estaba el pueblo.

Lindo-dijo una de éllas- habrá esta noche baile y están ya aqui los muchachos del conjunto..

- Son de aquí....?

No, son de San Luís de Cáceres, pero siempre vienen.

-Con pasaporte, pregunté por prolongar la charla.

(risas) aquí no se conoce eso; ni ellos nos piden a nosotros, ni siquiera carnet; ni nosotros a ellos, además que importa saber si pertenece a uno u otro país... aquí todo es igual.. Realmente, eso es integración positiva.

Hablar con los vecinos de San Matías resulta algo agradable. Gente amable, charlatana. Basta engranar para que la conversación sea cada instante más interesante. Cuentan de los abigeatos, de los problemas del ganado, las periódicas excursiones a la laguna que está en frontera. Los adelantos de la ciudad de Cáceres..pero había un tema del día que todos tocaban: Las elecciones Municipales que se estaban realizando en el Brasil. Parecía que todos tenían su candidato y hablaban de una serie de personas que estaban terciando; de sus bondades, de la simpatía que alguna vez habían manifestado para Bolivia y, naturalmente, de las posibilidades de salir electos.

Paseando por las calles se escuchaban las radios. En una mayoría emisoras brasileñas que informaban sobre las elecciones municipales.

Casi en la entrada al pueblo, desde la pista, se levanta una moderna construcción nueva. Es el Club Social de San Matías, que construyeron los ganaderos y constituye uno de los inmuebles más destacados del lugar, con una concepción arquitectónica confortable. Aún no está amoblado pero todo había sido previsto y el presidente de FEGASACRUZ, Osvaldo Monasterio, aseguró que sería pronto una realidad.

No había un sólo médico en San Matías. Los vecinos dicen que hace varios meses que el único se fue a Santa Cruz. Desde entonces, algunas personas murieron. Cuatro picados por víbora, uno de peritonitis, pero la mayor parte de los enfermos graves son trasladados a Cáceres, unos 100 kilómetros por un camino ripiado, en buenas condiciones.

Las autoridades y gente representativa de San Matías propugnan la necesidad de integrar a este confín en forma real. Recuerdan que El Acre lo perdimos por el abandono que hicimos los bolivianos. "Estamos aquí como porteros de nuestra soberanía, pero eso no quiere decir que las cosas permanezcan así todo el tiempo", dijo un acaudalado vecino.

El Comité de Obras Públicas ha instalado un servicio de luz, se cuenta con agua potable. Se ha construido un pequeño hospital, tiene drogas donadas por las autoridades brasileñas, enfermera, farmacéutico..pero no hay médico.

La necesidad de construir caminos constituye una de las urgentes necesidades de San Matías y los pueblos de la Gran Chiquitania y, en el criterio de algún economista, es preferible que el gobierno y el comité de desarrollo regional vuelquen todos los recursos disponibles en la construcción de caminos y sólo después preocuparse en instalar centros agroindustriales y otros proyectos de producción. Los caminos son vitales para mantener la soberanía de esas regiones potencialmente ricas en recursos naturales y de enormes posibilidades.

Hasta hace unos años, era posible realizar algunos viajes por tierra hasta Roboré, para tomar de allí el ferrocarril Santa Cruz-Corumbá o hasta San Ignacio. Ahora los camiones madereros han destruido completamente el camino de herradura y los puentes de madera sobre algunos pantanos.

Por ejemplo, el puente de Las Petas, a 100 kilómetros de San Matías en el camino a San Ignacio, requiere de urgente rehabilitación. Lo mismo el de Santa Rita a 70 kilómetros, Los Bures a 35. Se ha solicitado al Comité de Desarrollo de Santa Cruz el arreglo inmediato, pero no se tiene todavía una respuesta afirmativa.

Unos de los vecinos dijo: Hemos pedido al Comité de Obras Públicas que nos reparen esos puentes, no sólo por la urgente necesidad sino por patriotismo. Podíamos hacerlo al Gobernador del Matto Grosso y en pocos días máquinas y técnicos seguro que estarían trabajando. Así, con la misma prontitud que cuando solicitamos al Club de Leones de Cáceres una volqueta. En menos de 24 horas, estaba aquí el vehículo. Pero tenemos participación en las obras del Comité. Muchas realizaciones ha hecho en Santa Cruz... En otras palabras, no queremos ya pedir ayuda en todo cuando sabemos que los bolivianos podemos hacer....

La recepción al mediodía fue extraordinaria. Bajo la sombra de unos enormes mangos, se sirvieron lechón al horno y churrasco criollo. Había "brahama", pero también "paceña". Es una de nuestras contradicciones. En el pueblo más alejado del país, todo puede faltar menos la "paceña". En San Matías, la botella cuesta 30 pesos.

Cinco horas en San Matías y nos esperaba una nueva etapa.

Otra vez abordar las avionetas y el carreteo sacudido. Las autoridades de San Matías realizan gestiones para que se arregle la pista y su amplíe. Se corre el peligro de que, por las malas condiciones, el TAM suspenda sus vuelos y no pueda aterrizar ninguna avioneta. La pista requiere de un arreglo inmediato, antes que esté encima la temporada de lluvias.

Mientras se toma rumbo sudoeste, miles de kilómetros de verde monte y pampas deshabitadas, ríos y lagunas, todo despoblado y con tanta riqueza...

PROGRESO.-No obstante su aislamiento, los pobladores de San Matías han logrado concretar el progreso del lugar en varios aspectos; sin embargo, varias necesidades se satisfacen en condiciones precarias. Una mujer lleva, para la preparación de sus alimentos, el agua de un arroyo con que ha llenado el cántaro.

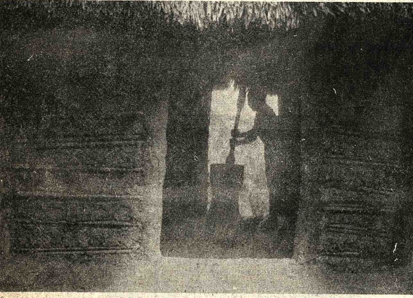

TRADICION.- Las costumbres en que se desarrolla la vida en San Matías difieren en muy poco de las que caracterizaron a sus antecedentes. La mayor parte de la población está ocupada en la ganadería.

AISLAMIENTO-El único contacto que tiene la población d Matías con el resto del país, es un vuelo quincenal de Trans Aéreos Militares, cuando las condiciones son favorable cambio, pueden llegar a poblaciones brasileñas por una car ripiada que tiene mantenimiento constante. La influencia vecinos es evidente.

ENAF amplió sus ventas a la URSS

La Empresa Nacional de Fundiciones (ENAF) firmó la ampliación de un convenio de venta de estaño metálico a la empresa soviética "Razno Import", por un total de 3.000 toneladas anuales, a partir de 1977.

El anuncio fue hecho por el gerente técnico de esa empresa, Ing. Jorge Lema Patiño, quien agregó que la venta será directa, es decir sin intermediarios. Informó que esta clase de exportaciones se realiza desde 1972, cuando se vendieron 500 toneladas, como cifra inicial del contrato.

Afirmó que, además de ser un producto de buena calidad, es una materia que empieza a ser solicitada por otros clientes y un acicate para incrementar la producción.

Señaló, también, que la ampliación de venta de estaño metálico a la empresa soviética está garantizada por el sistema de operación que se realiza, consistente en pagos a crédito con el respaldo de bancos soviéticos.

Carlos Jaime Villarroel F.
Abogado
Atención personal de juicios : civiles, penale sociales y de familia.
Bufete : Yanacocha 301, 2°. Piso Of. 3. Edific "Asbún" (antiguo). Teléfono 51413. Casilla 3455.

Secretaria Bilingüe inglé español con experienc
Profesional Británico, necesita Secr taria Bilingüe Inglés-Español para atend oficina en Santa Cruz.
Enviar Currículum Vitae y datos pe sonales en forma manuscrita a:
Casilla 2966
Santa Cruz

CITIZEN
PISOPAK
IMPORTADORA FERNANDEZ CASILLA 5174
Genaro Sanjines 439 Tel 54525

Vestibular Especial para ingreso Normales
Inscripciones abiertas
Prof. Normalistas
Psicotécnico Intensivo
Conocimientos generales
Cultura General
De acuerdo al programa oficial vigente
CEPU: Ingavi 1047 - Of. 2
Tel. 57719 - 61670.

Ingeniero civil Jr.
Se necesitan dos Ingenieros Civiles jóvenes, para trabajos en caminos, en el campo. Ref: S.N.C. Calle 16 Nº. 460 Obrajes - Tel. 83519

Empresa Nacional de Electricidad S.A.
Cochabamba - Bolivia
PROYECTO DE INTERCONEXION DE SISTEMAS
Licitación Pública N°. 48P E 1949
Ampliación de la fecha para presentación de ofertas
A solicitud de varias firmas interesadas en esta Licitación se ha ampliado el plazo para la presentación de propuestas hasta el día 6 de Enero de 1977 a Hrs. 5 p.m. en las oficinas de ENDE en Cochabamba.
Para conocimiento de los interesados la Licitación Pública N°. 48P E 1949 comprende Suministro de Estructuras de Acero financiado por el Banco Interamericano de Desarrollo (BID).
Cochabamba Noviembre 22, 1976

cesen
CENTRO SUPERIOR DE ENSEÑANZA
Prestigio de Marca...
Tecnologia Avanzada...
Enseñanza Programada...
Fina y Delicadamente,
Al Servicio de su FUTURO
DEPARTAMENTO DE EXTENSION
CURSO INTEGRAL DE SECRETARIADO
○Nivel Steno básico
○Nivel Comercial medio
○Nivel Ejecutivo superior

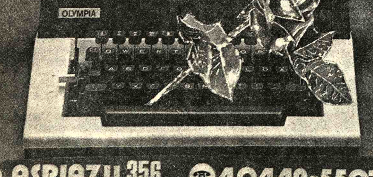

ASPIAZU 356 ☎ 40442-55076

Aceite comestible
A los efectos de la aplicación del D.S. N°. 13341, de 30 de enero de 1976, se convoca a los comerciantes legalmente establecidos, importadores de aceite comestible con inventarios registrados en el Ministerio de Industria, Comercio y Turismo, a la reunión que tendrá lugar en el Despacho de la Subsecretaría de Industrias, el día viernes 26 de los corrientes a horas 10.00 a la que deberán presentarse con la información de sus saldos al 15 de noviembre de 1976 y la documentación legal que avale la legitimidad de los stocks declarados.
La Paz, 22 de noviembre de 1976
Dpto. de Relaciones Públicas
Ministerio de Industria, Comercio y Turismo.

Empresa Nacional de Electricidad S. A.
Cochabamba - Bolivia
PROYECTO DE INTERCONEXION DE SISTEMAS
Licitación Pública N°. 48P. E 1948
Ampliación de la fecha para presentación de Ofertas
A solicitud de varias firmas interesadas en esta licitación se ha ampliado el plazo para la presentación de propuestas hasta el día 15 de Diciembre de 1976 a Hrs. 5 p.m. en las oficinas de ENDE en Cochabamba.
Para conocimiento de los interesados la Licitación Pública N°. 48P E 1948 comprende Suministro de Transformadores de Potencia financiado por el Banco Internacional de Reconstrucción y Fomento (BIRF).
Cochabamba, Noviembre 22, 1976

Brezhnev y Ceausescu continúan con el diálogo sobre relaciones bilaterales

BUCAREST, 23 (LATIN REUTER).- El dirigente soviético Leonid Brezhnev mantuvo hoy amplias discusiones con el Presidente rumano, Nicolae Ceausescu, y al parecer ambos dirigentes se proponen orientar las relaciones bilaterales hacia aguas menos tormentosas.

Brezhnev, en el segundo día de su visita a esta capital en 10 años, se reunió con Ceausescu en dos ruedas de debates, que según se cree se centrarán en problemas bilaterales y de seguridad europea.

LEONID BREZHNEV. Continúa el diálogo con el Presidente rumano Nicolae Ceaucescu sobre relaciones entre Rumania y la URSS.

El jefe del Kremlin, que como Ceausescu es Presidente del Partido Comunista de su país, reveló el tono de su posición negociadora durante un discurso dirigido anoche ante un banquete en su honor, en el cual urgió a Rumania para que se alinee políticamente en forma más estrecha junto al resto del bloque soviético.

Brezhnev pintó un cuadro alentador sobre los beneficios que podrían emanar de una más profunda integración de las economías de los nueve países del COMECON, el bloque comercial comunista. En el pasado Rumania se resistió a esas propuestas.

Ceausescu, quien desde que asumió el poder en 1965 persiguió una política fuertemente independiente respecto de la órbita soviética, replicó al dirigente del Kremlin, durante el banquete, que Rumania estaba dispuesta a mantener y desarrollar sus lazos con todos los países, tanto de occidente como de oriente.

Ambos dirigentes rindieron tributo al desarrollo de sus respectivas naciones e intentaron dejar claro que las diferencias entre ellos carecen de importancia y no tienen por qué entorpecer el desarrollo de una cooperación más amplia.

Los observadores diplomáticos en Bucarest opinaron que los discursos no ocultaron las divergencias reinantes entre ambos gobiernos sobre una amplia gama de temas, aunque expresados en un tono de moderación que difícilmente dé paso a rispideces.

Al mismo tiempo, los observadores señalaron que, mientras Ceausescu declaró que su país construyó las relaciones con el mundo exterior sobre el principio de no interferencia y respeto por la soberanía, Brezhnev evitó mencionar estos principios.

Durante una visita a Yugoslavia, la semana pasada, otro descarriado en el contexto del bloque comunista, Brezhnev rechazó específicamente sugerencias según las cuales Moscú intervendría o influenciaría los acontecimientos allí.

Algunas fuentes rumanas expresaron su sorpresa hoy porque Brezhnev no efectuó ninguna referencia al derecho de su país a actuar en forma independiente, pero señalaron que el dirigente soviético afirmó que los lazos entre las dos naciones fueron construidos sobre "bases de igualdad".

RESPALDO.- Los esposos Carter en Plains, Georgia, reciben todo el respaldo de su pueblo. El Presidente electo de los EE.UU visitó la Casa Blanca para entrevistarse con el Presidente Ford. En enero tendrá lugar el cambio de mando en el Gobierno norteamericano. (USIS)

Presidente de Venezuela visitará a partir de hoy la Unión Soviética

MOSCU, 23 (LATIN-REUTER) - El Presidente venezolano Carlos Andrés Pérez arriba mañana aquí, contando ya con la promesa del Kremlin de que apoyará la decisión de su país de solicitar mejores precios para el petróleo.

Los observadores occidentales locales creen que la Unión Soviética también aprovechará la visita, primera que realiza a Moscú un presidente venezolano, para discutir un ofrecimiento de ayuda soviética con destino a la nacionalizada industria del petróleo venezolano.

El Kremlin apoyó firmemente al Gobierno del Presidente Pérez cuando asumió el control de la industria petrolera venezolana, de parte de las compañías occidentales, a comienzos del presente año.

Desde entonces infórmose que Moscú ofreció parte de sus conocimientos en la materia, en su caracter de mayor productor de petróleo del mundo, para ayudar a Venezuela en la explotación de sus importantes yacimientos de petróleo en la región del Orinoco, rica en hidrocarburos.

La visita del líder venezolano podría servir de ocasión a la Unión Soviética para concluir un acuerdo de ayuda técnica con el tercer más grande abastecedero de petróleo de occidente, dicen los observadores.

Fuentes británicas dijeron ayer que el Presidente Pérez dijo al Primer Ministro británico James Callaghan durante sus conversaciones en Londres, que su país respaldaría un incremento de los precios del petróleo por parte de la Organización de Países Exportadores de Petróleo (OPEP), cuya próxima reunión ministerial tendrá lugar en Qatar el 20 de diciembre.

Señaló a sus anfitriones británicos que la inflación mundial había hecho descender en un 32 por ciento el valor de los ingresos de su país por concepto del petróleo, desde que sus precios fueron elevados por última vez hace 14 meses, dijeron.

Hubo recuperación del peso mexicano

MEXICO, D.F., 23 (LATIN).- El peso mexicano registró hoy una notable recuperación de su valor ante el dólar, en medio de gran incertidumbre tras el cierre de las operaciones cambiarias oficiales ayer.

En su segundo día de cotizaciones, en el mercado no oficial el peso fluctuó entre 20 y 25,50 por dólar para compra y 24 y 27,50 para la venta.

Los departamentos de cambio de las instituciones bancarias abrieron a un nivel que osciló entre 25,50 y 25,58 para compra y 27,50 y 28 para la venta.

Pero, hacia el mediodía, el peso volvió casi al nivel de su primera devaluación, al ser fijado a 20.00 /24.00.

La recuperación de la moneda, de alrededor del 20 por ciento, hizo que las autoridades levantaran las restricciones de venta de dólares a los turistas, que ayer sólo pudieron adquirir 300 unidades por persona en el aeropuerto.

Fuentes bancarias estimaron, sin embargo, que el peso mantendrá notables oscilaciones por lo menos hasta el primero de diciembre, cuando se realizará el cambio de gobierno.

Profundas divergencias entre el régimen del Presidente Luis Echeverría, que concluye ese día, y el sector privado, influyeron en fugas de capital que acentuaron la caída del peso en septiembre.

La tensión y desconfianza entre los inversionistas se agudizaron la semana pasada cuando el Goboierno confiscó cerca de 100 mil hectáreas de fértiles terrenos agrícolas, razón por la que hoy se inició un paro de agricultores en esa región.

Informe de CIME:

Estados Unidos fue el país que recibió la mayor cantidad de asilados de Chile

SANTIAGO CHILE, 23, (LATIN).- Estados Unidos es el país que ha recibido el mayor número de presos políticos chilenos durante 1976, se informó hoy.

La oficina que tiene aquí el Comité Intergubernamental para las Migraciones Europeas (CIME) dijo que ese país ha dado visas a 837 personas que aceptaron la oferta del Gobierno militar de cambiar por extrañamiento la pena de presidio que cumplían.

Todas estas personas han sido acusadas y condenadas por tribunales militares de transgredir las leyes de seguridad interior del Estado y del estado de sitio. Esta última impera en el país desde que las Fuerzas Armadas asumieron el poder, en septiembre de 1973.

En mayo de 1975, el Gobierno militar del Presidente Augusto Pinochet creó una comisión especial para que estudie las solicitudes de personas que desean se les conmute la pena privativa de libertad por la de extranamiento. Es decir cumplir el tiempo de condena fuera del país, esta comisión ha aprobado hasta ahora varios cientos de solicitudes.

Al incorporarse al programa de liberación denominado "Bajo palabras", en junio de 1975, el Gobierno de Estados Unidos dijo que estaba dispuesto a recibir a 300 detenidos y, además, a los familiares de cada uno de ellos.

Según el CIME la cifra se encuentra en la actualidad cerca de la cuota fijada por la Casa Blanca.

Francia ha recibido en el curso de 1976 a 467 chilenos que estaban presos y condenados, siendo el segundo país con la mayor cuota en lo que va del año.

Otras tres personas que optaron por el extranamiento salieron anoche por vía aérea al exterior.

Según un informe oficial, se trata de Patricio Ferrada, recibido por Rumania Carlos Poblete, viajó a Bélgica y Luis Dall'Orso a Suiza.

Fuentes oficiales dijeron que poco menos de un centenar de personas presas en estas condiciones tienen sus solicitudes aprobadas y esperan las visas para salir del país.

El representante del CIME, Roberto Kozak, dijo que Estados Unidos donó medio millón de dólares para que la entidad que tiene su sede en Ginebra, Suiza, cumpla sus programas especiales en Chile.

"Este es el mayor aporte de este tipo que hace un Gobierno individualmente para programas que el organismo cumple en Chile", dijo Kozak.

Los programas especiales del CIME en Chile son la ubicación en el extranjero de condenados a quienes se les conmuta la pena por la de extranamiento, el de liberados y de ex-detenidos, todos ellos con sus respectivos familiares.

Nuevo vigor para Hombres

Hombres preocupados por conservarse jovenes y retardar su vejez, han encontrado en las grágeas OPOVITAM su gran remedio para mantener o mejorar su VIGOR SEXUAL y para seguir virilmente activos como en años atrás. OPOVITAM es muy eficaz en casos de DEBILIDAD SEXUAL, DECAIMIENTO GENERAL, FALTA DE MEMORIA, Y CANSANCIO MENTAL. Vuelva a sentirse joven y animoso como antes . . . Refuerce su Vigor Varonil . . . Pida en Farmacias

OPOVITAM PARA HOMBRES

(FABRICADO EN ESTADOS UNIDOS)

D-88

Banco Mercantil
Edicto a Wilfredo Hurtado

El Dr. Adolfo Chavarría Serrudo, Juez de Partido en lo Civil de esta Capital y Provincias de su jurisdicción, HACE SABER: Que en el juicio ejecutivo por cobro de pesos Bolivianos CIEN MIL ($bs. 100.000.-) seguido por el Banco Mercantil S.A. contra Wilfredo Hurtado y Gustavo del Aguila, se ha dictado unas providencias las que transcritas literalmente con los escritos que las motivan, son como siguen:

ESCRITO DE FOJAS TRES: Señor Juez de Partido en lo Civil.- Ejecutivo: Otrosíes.- BANCO MERCANTIL S.A. oficinas Trinidad, presentándose a su despacho, con el debido respeto, atentemente dice:- La letra de cambio Número 070025 girada por el señor Wilfredo Hurtado (descontante) y aceptada por el señor Gustavo del Aguila, por la cantidad de CIEN MIL PESOS BOLIVIANOS ($bs. 100.000.-) ha sido protestada por falta de pago en el plazo establecido.- En tal sentido y adjuntando el indicado documento, y tratándose de que se encuentra con plazo vencido, suma líquida y exigible, su despacho con la competencia que le asigna la ley y nuestra personería reconocida, demandamos por la vía ejecutiva al señor Wilfredo Hurtado como girador y deudor descontante y al Señor Gustavo del Aguila como aceptante para que cancelen a nuestro Banco la suma de CIEN MIL PESOS BOLIVIANOS ($bs. 100.000.-) más intereses convenidos, penales, costas y gastos procesales y honorarios profesionales, reconociendo de nuestra parte justos y legítimos pagos que se hubieren hecho. Así mismo solicitamos se proceda de conformidad a lo dispuesto por el artículo cuatrocientos noventa y uno del Código de Procedimiento Civil en vigencia, librándose el mandamiento de embargo contra los bienes que pudieren tener los ejecutados.- Otrosí 1°.- Solicitamos se sirva su autoridad disponer la notificación con este memorial y su proveído a la oficina de Derechos Reales.- Otrosí 2°.- Se notifique a los bancos existentes en nuestra ciudad disponiendo el cierre de las cuentas corrientes que tuvieren los ejecutados.- Otrosí 3°.- Se presenta este memorial con cinco copias.- Más otrosí.- Fijamos como domicilio en nuestras oficinas ubicadas al lado de los Tribunales de Justicia.- Trinidad, quince de abril de mil novecientos setenta y seis.- Fdo.- P. Toledo V.- Abogado.- Fdo. H. Hurtado A.- Gerente.- Fdo.- F. Rodríguez.- Sub Gerente de Operaciones.- CARGO.- Presentado hoy diecisiete de mayo de mil novecientos setenta y seis años, horas dieciseis y cinco minutos, con cinco copias y documentos adjuntos.- Conste.- Fdo.- Laida Rodríguez J.- Secretaria de Cámara de la Corte Suerior del Beni.- Recibido en la fecha.- Conste.- Fdo.- C. Yabeta T.- Secretario.- SELLO.- República de Bolivia.- Juzgado de Partido en lo Civil.- Trinidad.- Beni.- AUTO.- A, dieciocho de mayo de mil novecientos setenta y seis. VISTOS: La competencia del Juzgado, la personería de las partes, la fuerza ejecutiva del instrumento acompañado, la cantidad líquida y exigible, la protesta de reconocer justos y legítimos pagos; Cítese a Wilfredo Hurtado y Gustavo del Aguila, para que dentro del tercero día den y paguen a su acreedor, el Banco Mercantil S.A., la suma perseguida de Cien Mil Pesos Bolivianos ($bs. 100.000.-) más intereses ordinarios y penales, bajo apercibimiento de costas. Líbrese mandamiento de embargo de los bienes propios de los deudores hasta la suma perseguida.- Al otrosí 1°.- Como se pide, debiendo librarse orden ejecutorial encomendando su cumplimiento al señor Juez Registrador de Derechos Reales del Departamento.- Al otrosí 2°.- Como se pide.- Al otrosí 3°.- Por diferido.- al otrosí 4°.- Señalado.- Anótese.- Fdo.- R. Chavarría S.- Juez de Partido en lo Civil.- Ante mí.- Fdo.- C. Yabete T.- Secretario.-

ESCRITO DE FOJAS SEIS.- Señor Juez de Partido en lo Civil.- Notificación por edicto; Otrosí.- BANCO MERCANTIL S.A. dentro del juicio ejecutivo por cobro de pesos Bolivianos seguido contra Wilfredó Hurtado C., y Gustavo Del Aguila M., a usted atentamente dice:- Constando por el informe del señor cursor de diligencias del Juzgado que el señor Hurtado no ha podido ser encontrado en ninguna parte, solicito a su autoridad se sirva disponer su notificación mediante edicto que se publicará en cualquier periódico ya sea local o nacional.- Otrosí:- Para notificaciones se fije como domicilio nuestras oficinas.- Trinidad, diecinueve de octubre de mil novecientos setenta y seis.- Fdo.- P. Toledo V.- Abogado.- Fdo. R. Pérez P.- Gerente a.i.- Fdo.- F. Rodríguez.- Sub-Gerente de Operaciones.- CARGO.- Presentado hoy veinte de octubre de mil novecientos setenta y seis, a horas once con dos copias.- Conste.- Fdo.- C. Yabeta T.- Secretario.- SELLO:- República de Bolivia.- Juzgado de Partido en lo Civil.- Trinidad.- Beni.

DECRETO.- A, veintiocho de octubre de mil novecientos setenta y seis.- Se dispone la notificación mediante edictos a publicarse al ejecutado: Wilfredo Hurtado C., previo el juramento de Ley que debe prestar la parte actora, para cuyo fin comparecerá ante este tribunal, el día siguiente hábil de serlo a horas once y treinta minutos.- Al otrosí.- Señalado.- Fdo.- R. Chavarría S.- Juez de Partido en lo Civil.- Ante mí.- Fdo.- C. Yabeta T.- Secretario.-

Lo que se hace saber al ejecutado: WILFREDO HURTADO C., para los fines legales consiguientes.

Es librado el presente edicto a los dos días de noviembre de mil novecientos setenta y seis años.

Por orden del señor Juez:

César Yabeta Toledo-Secretario.

Venga donde está el sabor

Venga al mundo Marlboro

100 x 100 VERDADERO TABACO NORTEAMERICANO

Desde ahora en todo BOLIVIA

$b 10.-

CASIMIRES PERROTTS

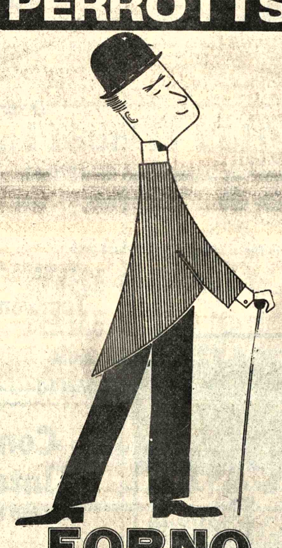

FORNO

SINONIMO DE CALIDAD

Máquinas industriales

Consorcio Comercial Interandino Limitada

Macario Pinilla 262, Casilla 1366, Tel. 29534

La Paz

Ofrece a precios de liquidación

Máquinas tapacosturas Marca Yamato/Daiho completas con motor y mueble

En Cochabamba - Santa Rosa Ltda., Calama 3896

En Oruro - Interandino Ltda., Pagador 1125

Aviso a los clientes de Hansa Limitada

Para conocimiento de nuestros estimados clientes, informamos que el Señor Néstor Durán Lara ha dejado de ser cobrador de la Empresa.

Consiguientemente, no reconoceremos ningún pago que se haga a su persona a partir de la fecha.

La Paz, Noviembre 23 de 1976

HANSA LIMITADA

A partir del 20 de diciembre se reunirán países de la OPEP

KUWAIT, 23 (LATIN-REUTER).- La Conferencia que la Organización de Países Exportadores de Petróleo (OPEP) iba a realizar en Qatar a partir del 15 de diciembre ha sido diferida para el 20 del mismo mes, confirmó hoy el Ministro de Petróleo de los Emiratos Arabes Unidos (EAU).

En dicha reunión la OPEP tratará el espinoso tema de los futuros aumentos en los precios internacionales del crudo.

De haberse iniciado en la fecha inicialmente prevista, esa sesión de la OPEP habría interferido con la conferencia ministerial que en París celebrará el denominado "diálogo Norte-Sur", a la que deben asistir ministros de petróleo de países de la OPEP, aclaró Mana Al-Oteiba.

El ministro formuló sus aclaraciones antes de una reunión del Consejo Ministerial de la Organización de Países Arabes de Petróleo estudiarán operaciones conjuntas dentro del marco de esa organización.

Algunas autoridades indicaron que los precios del petróleo no figuran en la agenda de esta sesión pero que probablemente el tema surgira en las discusiones privadas que se producirán durante la conferencia de dos días de duración.

El doctor Oteiba manifestó a los periodistas que, en su opinión, un incremento del 10 por ciento en los precios del petróleo a partir del primero de enero sería defendible y bastaría para compensar los efectos de la inflación.

El Ministro iraquí de petróleo, Tayeh Abdel-Karim indicó anteriormente que su país solicitaría un incremento del 25 por ciento en la conferencia de la OPEP.

Aclaró que se trataba de una "demanda humilde", teniendo en cuenta el índice de inflación (80 por ciento) registrado desde comienzos de 1974, que sólo fue contrarrestado por un alza del 10 por ciento en los precios del crudo en ese mismo año.

El Ministro de Petróleo de Qatar, Jeque Abdel-Aziz Bin Khalifa Al-Thani, señaló que su país se conformaría con una suba de 10 a 15 por ciento.

El Jeque Ahmed Zaki Yamani, Ministro saudita de Petróleo quien no asiste a la reunión de la OPEP, indicó la semana pasada que su país se opondría resueltamente a todo incremento superior al diez por ciento.

Fuentes de la conferencia dijeron despues de la sesión de apertura de la reunión de la OPEP que representantes de los 10 estados miembros habían intercambiado opiniones acerca de operaciones conjuntas de esa organización, incluyendo un proyecto de obtención. de proteínas partiendo del petróleo y la construcción de un dique seco en Bahrein, así como la formación de una empresa multinacional de transporte marítimo de crudo.

Los ministros de petróleo de Argelia, Bahrein, Irak, Kuwait, Libia, Qatar, Siria y los Emiratos Arabes Unidos (EAU). Asi como los sub secretarios de petróleo de Egipto y Arabia Saudita asisten a la reunión de la OPEP, que es la 26 sesión ordinaria ministerial del organismo. Todos menos Bahrein, Egipto y Siria, son miembros de la OPEP.

AGRESION. Belfast, 23 (AP) - Una manifestación pública con fines de apoyar la paz en Irlanda del Norte, terminó con una agresión a una de las líderes del movimiento pacifista irlandés. (Radiofoto AP)

Radicales y liberales buscan unificación para respaldar reelección de Stroessner

ASUNCION, 23 (AFP) - Prominentes miembros del Partido Radical y de liberalismo, principales núcleos políticos paraguayos de oposición, pusieron en marcha una operación destinada a unificarlas y afianzarlas en el actual proceso nacional, se destacó hoy aquí.

Este esquema desembocará el próximo año en la convocatoria de la Asamblea Nacional constituyente que deberá sancionar la reforma constitucional que permitirá la reelección presidencial del general Alfredo Stroessner.

La nueva constitución nacional, sancionada en 1967 por el propio Stroessner, prohibe la reelección presidencial por dos periodos gubernamentales consecutivos.

Una reunión efectuada en Asunción este fin de semana, con el patrocinio de dos prominentes liberales, Carlos Pastore y Justo Prieto, consideró como "necesidad nacional y partidaria impostergable" la unidad del liberalismo paraguayo.

Sugestivamente, la reunión no contó con la participación de los principales dirigentes del directorio radical presidido por el diputado Domingo Laino.

El grupo encabezado por el senador Carlos LEVY Rufinelli, sin embargo, manifestó vehementemente, que estaba dispuesto a firmar el acta de la unidad de la familia liberal del Paraguay.

Los asistentes a la reunión, sostuvieron el criterio de que una conducción unificada del liberalismo paraguayo "es problema nacional".

Los observadores recordaron que en más de una oportunidad fracasaron los intentos unificadores del Partido Liberal paraguayo pero ganaba cuerpo en Asunción la idea de no demorar mucho tiempo en efectivizarse esa aspiración partidaria.

Carlos Pastore, prominente liberal paraguayo que vivió 35 años en el Uruguay y que acaba de retornar al país, vaticinó que el Paraguay se transformará en una sociedad capitalista industrial en menos de veinte años.

"Tenemos que estar preparados para enfrentar ese reto" afirmó al formular un llamado de unidad a todos los liberales que cuentan según la junta electoral central, con poco más de quince por ciento del actual electorado paraguayo.

El Partido Colorado, al cual pertenece el Presidente Stroessner, domina la escena paraguaya con alrededor del 85 al 87 por ciento del electorado nacional, según los informes oficiales.

Tanto para Pastores, como Justo Prieto, otra figura nacional del Partido liberal paraguayo, la oposición debe replantear su posición frente al gobierno sobre nuevos esquemas.

En ese sentido dijeron que ese replanteo debe iniciarse con la unificación de la familia liberal paraguaya.

"La oposición ciega no es buen sistema. Al gobierno debemos ayudar a cometer aciertos y el choque estéril de partidos es inútil pero la defensa de los derechos humanos debemos hacerla sin concesiones, "puntualizaron.

En Paraguay

Firma japonesa interesada en explorar uranio

ASUNCION, 23 (LATIN).- El Gobierno comenzó a estudiar el planteamiento de la firma japonesa "Power Reactor and Nuclear Fuel Development Corporation", interesada en la exploración y posterior explotación de yacimientos de uranio.

Las conversaciones se realizan a nivel de los Ministerios de Industria y Comercio y de Obras Públicas y Comunicaciones, mientras que el proyecto pasará en breve a consideración del Consejo de Coordinación Económica.

Actualmente, la compañía norteamericana The Anschut Co. de Denver, Colorado, realiza exploraciones en la región oriental del país en busca de uranio y otros minerales.

La Anschut informó el mes padado al Presidente Alfredo Stroessner que en la zona de Yapacarí, a unos 35 kilómetros al este de Asunción, se encontró uranio.

Diario soviético no da crédito a liberación de presos chilenos

MOSCU, 23, (LATIN-REUTER) - El diario Pravda, del Partido Comunista Soviético calificó hoy a la liberación de 300 prisioneros políticos en Chile de farsa que no engaña a nadie.

El editorial del diario dijo que la Junta Militar de Chile había lanzado "otro intento por enmascarar la fachada de su régimen sangriento".

Pravda señaló que el ex líder del Partido Comunista chileno, Luis Corvalán, y cientos de izquierdistas aún estaban en prisión sin que se les someta a juicio.

Al anunciar la liberación la semana pasada, Chile dijo que 18 presos políticos permanecían en la cárcel. A 13 de ellos se les había ofrecido asilo en el exterior. Entre los cinco restantes, estaba Corvalán.

Pravda no hizo mención de la oferta chilena de intercambiar a Corvalán por el disidente soviético Vladimir Bukovski.

Los observadores locales opinan que la Unión Soviética ni siquiera considerará el plan. El gobierno niega tener presos políticos y ya rechazó una propuesta chilena similar en 1974.

Ayer, en París, un grupo de emigrados soviéticos y de Europa Central pidió a las Naciones Unidas que persuadiera a la Unión Soviética para que acepte el ofrecimiento chileno.

Gobierno de España parece contar con apoyo para referéndum del 22

MADRID, 23 (AFP) - A 22 días del referéndum oficialmente convocado hoy para el 15 de diciembre, el Gobierno español parece contar con el apoyo popular necesario para obtener la aprobación de la reforma política adoptada la semana pasada por las cortes, estimaron esta noche aquí los observadores.

Frente al "no" predicado por la derecha y la abstención propuesta por los comunistas y los socialistas, el Gobierno de Adolfo Suárez confía en reunir el 60 por ciento de los votos para ratificar esa reforma que establece la creación de un parlamento bicameral, elegido por sufragio universal, directo y secreto.

Las consignas abstencionistas, según los observadores, tropezarán con el deseo de participación política que parece prevalecer en la mayoría de la población.

El voto negativo, propiciado por la derecha, podrá obtener un máximo de 10 por ciento.

En el caso de una victoria amplia, estimaron los medios políticos, la monarquía alcanzará un consenso popular para impulsar definitivamente el proceso político destinado a concretar hacia una participación electoral sin restricciones.

El Rey, al parecer, desea que incluso el Partido Comunista tome parte en las próximas elecciones, pero hasta el momento esa hipótesis tropieza con las hostilidades de los sectores más duros de las fuerzas armadas.

"Con una amplia victoria en el referéndum, capaz de demostrar que la inmensa mayoría del país se pronuncia por opciones moderadas, el rey podría salvar los últimos obstáculos", señaló a la AFP un dirigente social demócrata.

No obstante, la oposición de izquierda -principalmente los comunistas- ya inició la campaña en favor de la abstención.

"Abstención," título del semanario "Mundo Obrero", órgano ilegal del Partido Comunista, en la página de su último n

El PSOE (Partido Obrero Español), cidente, aunque su p finitiva depende de versaciones que se actualmente en el s oposición moderada

Presidente venezolano ter su visita oficial a Inglate

LONDRES, 23, (LATIN-REUTER) - El Presidente venezolano Carlos Andrés Pérez almorzó con la Reina Isabel en el Palacio Buckingham hacia el final de su ajetreada visita de tres días que ha sentado las bases de nuevos lazos comerciales anglo-venezolanos.

En un día soleado, el Presidente, su esposa, hija y miembros del gabinete viajaron al palacio para inspeccionar una colorida guardia de honor escocesa, antes de subir la gran escalera del palacio hacia el salon de música donde fue servido el almuerzo.

El salón blanco marfil con ornamentos dorados y columnas de azul oscuro domina los jardines del palacio. Tiene un notable techo en forma de cúpula del que cuelgan dos arañas imperiales.

Un antiguo piano de concierto y floreros corintios decoran los estantes. Durante la comida, a la que asistieron el Duque y la Duquesa de Kent y prominentes hombres de negocios británicos, pajes vestidos de negro y lacayos atendieron la mesa.

El almuerzo, en que el presidente se sentó al lado de la Reina, duró una minutos.

PETROLEO

LONDRES, 23, REUTER) - El venezolano Carlos A expresó hoy la esper la Organización Exportadores de (OPEP) estructure por el cual los desarrollados no sufrir los efectos de incrementos en los p hidrocarburos.

El mandatario, importante miem OPEP, declaró en de prensa: "Es importante que la árbitro de un sistem los nuevos increme precios del crudo n dos por las nacione desarrollo".

El Presidente P postrimerías de oficial de tres días, taña, fue interroga periodistas acerca tema de los incr precios del petróleo

UNIROYAL

Tarjetas para Navidad y Año Nuevo

El surtido más grande.

Los motivos más lindos.

Los precios más bajos.

Importadas y Nacionales.

No espere el último momento. Evite aglomeraciones

También animalitos finos de felpa

Librería "La Paz"

PRESENCIA Juvenil

Presenta el JUEVES 25 DE NOVIEMBRE

VACACIONES.
- Portada

OPINA LA JUVENTUD
- Agradecimiento
- Mensaje de promoción juvenil
- ¿Canje de territorios?
- Algo sobre antinatalismo
- Frase Misterio
- Bolivia y el pacifismo

LITERATURA BOLIVIANA
- LUIS FELIPE LIRA GIRON
- Por Porfirio Díaz Machicao

COMENTARIOS...
- El tan criticado regionalismo

VENTANA A LA ACTUALIDAD

SALUDAN A PRESENCIA JUVENIL
- Componentes de "Cantares y Danzas del Cáucaso".

COOPERATIVA: JUVENTUD Y SALUD

¿LO SABIA?
- Sucesos - Culturales - Curiosidades

MATRIMONIO CIVIL Y RELIGIOSO
- ¿Dónde está la diferencia?

VACACIONES PLETORICAS
- Sólo para jóvenes con inquietudes

TUS DERECHOS EN VACACIONES

YOGA PARA JOVENES
- Meditación dirigida
- Posición "Media Flor de Loto"

COSAS DE "PALITROQUE"

PARAPSICOLOGIA
- La formación del parapsicólogo

PEPITO EL ENTUSIASTA

OCTAVA "FRASE MISTERIO"

CUESTION MARITIMA: AL ROJO VIVO

EL TOCADISCOS
- Novedades discómanas

CRUCIGRAMA JUVENIL

MUSICA JOVEN
- Por Cito

AMISTADES

BIBLIOGRAMA

¡Siempre ágil...siempre juvenil..!

Consorcio Comercial Interandino Limitada

Macario Pinilla 262 - Casilla 1366. Tel. 29534

La Paz

Una empresa dedicada a la integración andina representantes exclusivos en Bolivia de

CARVAJAL Y CIA.

CALI - COLOMBIA

Productores de formas continuas para sistemas valores - Consignaciones y programaciones. Existencias permanentes en todo diseño y tamaño.

Distribuyen

En Cochabamba - Santa Rosa Ltda., Calama 3896
En Oruro - Interandino Ltda., Pagador 1125
En Santa Cruz - Juan Strem., Casilla 205
Pronto en nuestras agencias de Potosí, Sucre y Tarija.

Comando General de la Fuerza Aérea

ESTADO MAYOR DE LA FUERZA AEREA
DEPARTAMENTO IV—LOGISTICA
Bolivia

FUERZA AEREA BOLIVIANA
DEPARTAMENTO IV - LOGISTICA

Convocatoria a Propuestas Nº. 2-77

Por orden del señor Gral. Brig. Aé. Comandante General de la Fuerza Aérea Boliviana, se convoca a Propuestas en pliego cerrado, papel sellado y timbres de Ley, así como la correspondiente Boleta de Garantía, para la provisión de FIDEO con destino a la Fuerza Aérea Boliviana, para la gestión de 1977.

Las especificaciones serán proporcionadas por el Departamento IV—Logística de la Fuerza Aérea, Avenida Montes Nº. 734, 5º piso.

Las Propuestas deberán ser presentadas hasta horas 18.00 del día 29 de noviembre de 1976.

La Paz, 22 de noviembre de 1976

Tcnl. DEMA, Juan Muñoz Revollo
JEFE DEL DEPARTAMENTO IV - LOGISTICA

Observaciones al proyecto de contrato entre la H. Alcaldía de Santa Cruz y FEGASACRUZ

Santa Cruz 17 de Septiembre de 1976

Al Señor

Alcalde Municipal
General Fernando Satori

Presente.-

Señor Alcalde :

Cumpliendo el compromiso contraído por nuestra organización, por la presente nota formulamos nuestras observaciones escritas al "proyecto de contrato" elaborado por Fegasacruz y a través del cual se pretende implantar en nuestro medio "el monopolio de la comercialización de la carne"; atentando contra la libertad de trabajo, creando un grave problema social, violando nuestra Constitución Política del Estado imponiendo a la comuna Cruceña, sus bienes y servicios una servidumbre en beneficio de la Federación de Ganaderos de Santa Cruz

Para ser más objetivos en nuestra crítica, en apretada síntesis, vamos a referirnos al proyectado contrato cláusula por cláusula.

Cláusula Primera : Objetivos. Los dos objetivos indicados y señalados en el proyecto de Fegasacruz ya dan una pauta que detrás de ellos se esconden intenciones inconfesables.

En efecto, los únicos que se garantizan son ellos de Fegasacruz y aquello del "aprovisionamiento normal", "buena calidad", así como la "racionalización" no son más que cortinas de humo

Mal se puede garantizar al consumidor el aprovisionamiento normal del producto si se atenta contra el universal principio "de la oferta y la demanda"

Mal se puede racionalizar la comercialización y precautelar los precios si se entrega todo a la voracidad de un monopolio que manejará la comercialización con absoluto sentido de lucro y sin ninguna competencia.

Hablar de racionalización por un lado y exclusividad de comercialización por otro es incurrir en la más grande y gruesa contradicción.

No se puede racionalizar la comercialización si precisamente se entrega la misma a la exclusividad de un solo ente, sus intereses ansias de peculado.

Cláusula Segunda : Derecho Exclusivo de comercialización. La Constitución Política del Estado en Art. 34 "no reconoce y prohibe toda forma de monopolio privado"

El proyecto de Fegasacruz es nada menos que un esfuerzo, un intento y una pretensión de vulnerar y desconocer nuestra Constitución Política del Estado.

Desde el momento mismo que la Alcaldía reconozca a Fegasacruz su **derecho exclusivo** de comercializar ganado vacuno se establecería el monopolio prohibido por ley.

Algo más, no sólo se violaría la Constitución Política e n su Art. 34 sino que al ir contra la libertad de trabajo igualmente se atentaría contra el Art. 70 de la misma disposición legal.

Tan evidente es la intención de Fegasacruz de violar la Constitución Política del Estado que en la misma cláusula CONFIESA sus planes monopolistas al proyectar textualmente : **"Y, en tal sentido, la facultad de organizar dicha comercialización a través de un organismo dependiente de FEGASACRUZ el mismo que será EL EJECUTOR DIRECTO de la comercialización del producto"**

Siempre sostuvimos la imposibilidad de suprimir a los intermediarios de FEGASACRUZ nos dá la razón y al estar con su proyecto "RACIONALIZACION" consistiría en reemplazar unos intermediarios por otros y esta vez serían los nombrados a sueldo por Fegasacruz.

Cláusula Tercera : Plazo del Contrato. No sabemos en qué antecedente legal o histórico sirve de base para pretender imponer a la Alcaldía "un contrato de por vida"

En este sentido lo proyectado por Fegasacruz es también contrario a la Constitución Política en su Art. 135.

Cláusula Cuarta : Obligaciones. Todo contrato legalmente formado genera derecho y obligaciones.

En el proyecto las llamadas obligaciones de Fegasacruz no son en realidad como pasamos a demostrar, verdaderas obligaciones.

La provisión de carne bobina, tal como está redactado el proyecto no sería una obligación de Fegasacruz sino un derecho emergente de la exclusividad de comercialización que persigue.

Tampoco sería una obligación "el garantizar el precio en gancho" ya que no habría ninguna garantía desde el momento "que el precio será convenido por la Alcaldía y Fegasacruz"

Tal vez más sincero sería el haber proyectado que el precio "será impuesto a la Alcaldía por Fegasacruz", que teniendo esta última el monopolio en sus manos poco o nada puede hacer la Comuna.

Realmente causan hilaridad aquellas obligaciones de Fegasacruz en lo referente a la implementación de las construcciones e instalaciones en la Pampa de la Isla.

Por un lado los plazos no tienen justificación o do alguno y por otro si relacionamos las implementa con el capítulo "MEJORAS", cláusula octava, tend que la Alcaldía acabará de deudora a Fegasacruz

Cláusula Quinta : Obligaciones de la Alcaldía consignadas en el proyecto ya no son obligaciones si entrega total, una cesión de bienes y poco falta para incluyan dentro de dicha claúsula la percepción d puestos y la entrega también del edificio donde funci Alcaldía Municipal.

Cláusula Sexta: Causales de rescisión. Las ca de rescisión del contrato, como en todo el proyecto pues una pauta de lo que pretende Fegasacruz a costo Alcaldía Municipal y del pueblo.

"Se rescindirá el contrato si la Alcaldía crea vámenes Municipales UNILATERALES"

"Se rescindirá el contrato si la Alcaldía no auto el precio de reajuste de la carne"

Bastan estas dos premisas para poder ver que no trata de un contrato sino de una Sociedad en Fegasacruz y la Alcaldía y donde esta última desde lu lleva la peor parte. Hablando de potencia, según el t del proyecto, incluso la Alcaldía tendría que renunci sus atribuciones y prerrogativas fijadas por ley.

Claúsula Séptima: Fiscalización Por lo menos esta cláusula no se dice que Fegasacruz fiscalizará Alcaldía; empero es muy importante aquello, "reglamento" ¿Qué tiene que ver la Alcaldía co reglamento de Fegasacruz?

¿Qué tiene que ver un reglamento de Fegasa con el contrato de comercialización?

¿O es que a través del reglamento se quiere logra capitulación definitiva de la Alcaldía y los dineros del blo?

¿Cuándo se ha visto dentro del plano jurídico qu contrato esté supeditado a un reglamento de una de partes contratantes?

¿Por qué se soslaya la verdad y en contrato no se talla todo lo que se dice y pretende imponer a través reglamento?

Legalmente la Alcaldía debe someterse, sali incluso de sus atribuciones, a un reglamento interno d ente que nada tiene que ver con sus atribuciones pecíficas?

La respuesta es obvia, si el proyecto es contrario ley y al derecho, el "reglamento" es la trampa m preparada para el gobierno comunal.

Cláusula Octava: Mejoras. Sobre esta clá repetimos lo que tenemos dicho al referirnos obligaciones en las cláusulas cuarta y quinta.

Cláusula Novena: Fuerza Mayor. La definición se hace de fuerza mayor es muy simple y novedosa aparta de todo aquello sobre el particular define nu economía jurídica.

Cláusula Décima : Arbitraje. Se confunde Alcaldía con un ciudadano cualquiera.

Se olvida que de acuerdo a Ley la Alcaldía e Gobierno Comunal con atribuciones en sus Cons Municipales y sus Alcaldes.

El arbitraje propuesto es ridículo y es una de tración más de la audacia y la fuerza del monop proyectista.

Un contrato tan importante está redactado en cláusulas, todas contrarias a ley, complementado TREINTA Y OCHO DEL REGLAMENTO FEGASACRUZ.

Realmente cuesta trabajo el convencerse qu afán de lucro puede llevar a las personas a extremos van desde lo ridículo hasta lo insólito é írrito.

Creemos haber cumplido sinceramente con nue compromiso. Hemos desmenuzado uno por uno los tículos o cláusulas del proyecto de Fegasacruz. He demostrado que el proyecto es contrario a ley, que es atentado contra los intereses de la Comuna, que es peligro para la tranquilidad social.

Tenemos la certeza que el Sr. Alcalde y asesores, así como todas las autoridades Departament tomarán cartas en el asunto, descartando definitivame las pretensiones de Fegasacruz y despejando del cielo Santa Cruz de la Sierra el escándalo que en forma proyecto se ha puesto a consideración de las autoridades del pueblo.

Nuestra posición es la del Nacionalismo "la lib comercialización planificada".

FIRMA EL DIRECTORIO DE LA ASOCIACION DE COMERCIALIZADORES DE CARNE EN GANCHO "ACOCAR"

ADOLFO ROCA HURTADO — Presidente
CARLOS IBAÑEZ ALVAREZ — Vice-Presidente
JULIO GUTIERREZ MEJIA — Secretario de Hacienda
OSCAR ROCA CASTEDO — Vocal
CARLOS VILLARROEL LI — Vocal

Nuevos incidentes y paros en Esmeraldas y Guayaquil

QUITO, 23. (LATIN).- Un dirigente político fue confinado hoy en la región oriental del Ecuador acusado de subversión mientras el paro total en la ciudad de Esmeralda registraba nuevos incidentes y heridos.

El director del Partido Nacionalista Revolucionario, José Vicente Ortuño, fue confinado en el oriente por "actos subversivos clandestinos", informó un vocero del ministerio de gobierno.

El vocero oficial señaló que el ministro, Bolívar Jarrín, reiteró que el triunvirato militar "no permitirá acciones subversivas que busquen contrariar el plan de retorno constitucional".

Esta es la primera vez que el Gobierno recurre al confinamiento de un dirigente político desde que asumió el poder el 11 de enero, al renunciar el general Guillermo Rodríguez Lara, y cuando se propone cumplir un plan de retorno democrático para devolver el mando a los civiles.

La intranquilidad continuó hoy por sexto día en la ciudad de Esmeraldas 300 kilómetros al occidente, en que se registraron nuevos incidentes y enfrentamientos de miles de manifestantes con la policía.

Pedro Pablo Gómez, presidente de la asociación de radiodifusores de Esmeraldas, informó aquí que las cinco emisoras y el canal de televisión del puerto petrolero ecuatoriano siguen clausurados.

La Asociación de Radiodifusores de Guayaquil, ciudad vecina a Esmeraldas, realizaba hoy un paro solidario de protesta por la clausura impuesta a sus colegas de Esmeraldas.

Anoche se produjeron saqueos en algunos comercios, dijo Gomez, y los alimentos escasean a la vez que subieron de precio al mantenerse al paro total y permanecer suspendidos los suministros provenientes de otras provincias.

Según el dirigente de las radioemisoras clausuradas, hay 300 detenidos en los cuarteles del Ejército y la Policía. "Algunos en las manifestaciones callejeras y otros por violar el toque de queda", puntualizó.

La ley marcial sigue vigente y el toque de queda se aplica de las nueve de la noche a las cinco de la mañana.

Los dirigentes del paro permiten al comercio abrir entre las seis y ocho de la mañana, tras lo cual todos mantienen sus puertas cerradas y se organizan desfiles y concentraciones en las calles y parques de Esmeraldas.

La Cruz Roja de Esmeraldas pidió anoche medicamentos para atender a los enfermos en los hospitales, debido a una disminución de existencias.

Esmeraldas, ciudad de 60 mil habitantes, capital de la provincia del mismo nombre, esta en paro para exigir que el Gobierno central atienda sus problemas regionales y locales, como dotarla de una red de agua potable, equipo para el cuerpo de bomberos y construcción de hospitales.

ANIVERSARIO. Madrid, (AP) - Al cumplirse el primer año de la monarquía en España, grupos adictos a Franco demostraron su inclinación al fascismo. En la fotografía,un joven levanta el brazo para cumplir con el tradicional saludo.(Radiofoto AP)

Presiones extremistas atentan contra la Universidad Nacional de Colombia

BOGOTA, 23 (AFP).- La supervivencia de la Universidad Nacional de Colombia (estatal) está amenazada por la presión extremista y la carencia de autoridad, según una denuncia formulada hoy aquí por profesores.

La Universidad tiene sedes en Bogotá y en otras dos ciudades del interior, Manizales y Medellín, agrupando unos 40.000 alumnos, la mitad de ellos inscritos en esta capital.

Por una parte, no hay autoridad y, de otra, se vive bajo un clima de terror en las diez facultades y departamentos administrativos, puntualizaron los informantes, secundados por voceros universitarios.

Las labores se habían reanudado el 15 del corriente, luego de un mes de parálisis, en un intento por salvar el semestre, según voceros gubernamentales.

Esta crisis, considerada como la más grave en la historia del plantel, fundado hace siglo y medio, es fomentada en particular por 900 activistas de tendencia comunista, línea Pekín, según fuentes académicas oficiales.

Las mismas apuntaron que a esos activistas se suman 162 de los 1.700 profesores del citado centro.

Los extremistas se han aglutinado en el llamado grupo Moir (Movimiento Obrero Independiente y Revolucionario), poniendo en jaque las actividades internas y los programas de estudios mediante hostilidades permanentes y agresiones físicas, de acuerdo a los denunciantes.

Estos enjuiciaron igualmente a las directivas de la Universidad, censurándoles su desinterés y dedicarse únicamente "a devengar sus sueldos", aseveraron.

Las cosas han llegado a tal punto que los saboteadores impiden realizar los exámenes semestrales finales, movilizándose en brigadas entre las cuales operan también comunistas de la línea Moscú, recalcaron los informantes.

De otro lado, 45 profesores del departamento de física enviaron una carta al consejo académico, máxima autoridad del plantel, en la cual sientan una protesta y reclaman "por esta desfiguración total de la vida académica y de la función docente".

El texto afirma que "la Universidad ha quedado a merced de grupos minoritarios de activistas que, en una escala sin precedentes en la historia de la institución, intimidan a una comunidad universitaria inerme y desconcertada".

Advirtieron, asimismo, que, entre los grupos de violentos, fácilmente pueden mezclarse individuos sin escrúpulos para producir incidentes graves, de consecuencias imprevisibles para el claustro y quizas también para el país".

El consejo académico acordó reunirse para analizar la situación a la luz de las denuncias y preparar un informe al Ministro de Educación, Hernando Durán, quien retornará a Bogotá el proximo fin de semana procedente de Nairobi, a donde viajó la semana última.

En Bogotá, la Universidad Nacional no pudo cumplir todavía un semestre completo este año, debido a frecuentes incidentes, pedreas, incendio de vehículos, enfrentamientos con la fuerza pública, purgas, expulsiones y consiguientes interrupciones.

El 16 de octubre último, se llevó a cabo un allanamiento por la fuerza pública para desalojar las residencias destinadas a personal llegado de otras ciudades.

El operativo, dispuesto por el Ministro de Educación, para reprimir, según él, una oleada de subversión y desmantelar un foco sedicioso, fue criticado por las directivas del claustro.

Las patrullas armadas, instaladas allí desde el allanamiento, fueron retiradas al reanudarse las tareas, hace una semana.

Presidente electo de EE.UU. se reunió con parlamentarios

WASHINGTON, 23 (LATIN REUTER).- El Presidente electo Jimmy Carter se reunió hoy con líderes parlamentarios en busca de apoyo a la que será su política doméstica y exterior.

Las reuniones, en gran medida de naturaleza ceremonial, siguieron a la simbólica visita realizada ayer a la Casa Blanca para una entrevista con el Presidente Gerald Ford, sobre todo a efecto de enfatizar una transición sin contratiempos al gobierno demócrata, tras ocho años de hegemonía republicana.

En la agenda de las conversaciones de Carter figuró en lugar destacado una exhortación a los líderes de la cámara de Representantes y del senado para que colaboren en su prometida reforma de la burocracia federal.

Las reuniones en privado, en el Capitolio, se desarrollaron en medio de rígidas medidas de seguridad, habitualmente reservadas para dignatarios extranjeros visitantes.

Carter, acompañado del Vicepresidente electo Walter Mondale, fue recibido en la escalinata del Capitolio por el jefe saliente de la mayoría demócrata en el senado, Mike Mansfield, y por el senador de Virginia Occidental Robert Byrd, muy citado como probable sucesor de Mansfield.

Las reuniones que mantuvo Carter fueron con la Comisión de Relaciones Internacionales de la Cámara de Representantes y con la Comisión de Relaciones Exteriores del Senado. Sus colaboradores dijeron que las conversaciones sirvieron para enfatizar el deseo de Carter de que el congreso coopere sin reparos en la formación de la política exterior.

Las reuniones, que incluyeron a casi toda la jerarquía republicana en el congreso, lo mismo que a destacados demócratas, proseguirán hasta avanzada la tarde, cuando el presidente electo emprenderá el vuelo hacia su residencia en Plains, Georgia.

Hablando con los periodistas en Blair House, la residencia gubernamental para huéspedes donde se alojó durante su visita de dos días a Washigton, Carter dijo que su serie de reuniones con Ford y otros miembros de la saliente administración republicana habían sido muy útiles y valiosas para él.

Premier británico expuso a su gabinete medidas de austeridad

LONDRES, 23 (AFP) - El Primer Ministro James Callaghan expuso hoy aquí al gabinete las nuevas medidas de austeridad que deberá adoptar Gran Bretaña en el futuro, para obtener el préstamo de 3.900.000.000 de dólares que pidió al Fondo Monetario Internacional (FMI)

El primer anticipo de las medidas que adoptará el gobierno será anunciado, al parecer, durante el tradicional discurso del trono que pronunciará la Reina Isabel Segunda, mañana miércoles, para marcar la apertura del nuevo período de sesiones del Parlamento.

La reunión de gabinete presidida esta mañana por Callaghan estuvo consagrada a examinar las condiciones exigidas por el FMI para conceder un nuevo préstamo a Gran Bretaña y, al mismo tiempo, a revisar el discurso del trono.

Aunque el discurso será leído personalmente por la Reina Isabel ante las dos cámaras, el texto del mensaje es tradicionalmente redactado por el Jefe del Gobierno.

En esta ocasión, la reina explicará al Parlamento de Westminster el programa de acción que se propone aplicar el Primer Ministro durante el próximo año.

Cuando el Partido Laborista se encuentra en el poder, el discurso del trono contiene a veces, ciertas propuestas que la soberana -conservadora por naturaleza- debe exponer con reticencias.

Las negociaciones de la delegación enviada por Londres a Washington para discutir con el FMI las condiciones del nuevo préstamo, aún no estan determinadas y, en consecuencia, el gobierno británico todavía no envió la "carta de intención" que formalizará el pedido oficial de préstamo.

A pesar del mutismo, no existen secretos sobre las condiciones que exigirán los acreedores internacionales de Gran Bretaña.

El FMI recomendará al Primer Ministro James Callaghan propiciar una reducción del déficit presupuestario que este año obligó al Gobierno a obtener préstamos por 1.000.000.000 de libras (unos 6.000.000.000 de dólares)

El déficit presupuestario del próximo año fiscal amenaza con alcanzar proporciones similares, si no se adoptan drásticas medidas de austeridad.

El Canciller del tesoro, Denis Healey, debe presentar al país, antes de mediados de diciembre, el presupuesto del año próximo.

El programa de austeridad que anunciará el gobierno incluirá, al parecer, un dosaje de reducciones de los gastos gubernamentales y aumentos de impuestos, sobre todo las cargas fiscales directas.

Conferencia Episcopal sobre ateísmo

CIUDAD DEL VATICANO, 23 (AFP) - El ateísmo de los jóvenes en América Latina será el tema de una Conferencia de Delegados de los Episcopados Latinoamericanos en Bogotá, del cinco al nueve de diciembre próximo, se anunció hoy aquí.

La reunión, bajo el auspicio del secretariado romano para los no-creyentes, preparará la gran asamblea general del secretariado, prevista para 1977, con el tema "los jóvenes y el futuro de la fe".

UNIROYAL

Está mal en inglés?

Ultimo método de aprender Inglés en Casa. Tres discos larga duración a seis meses plazo. APROVECHE.

Importadora Mursol —Plaza Alonso de Mendoza 251— Interior.

Turriles

Vendo Turriles buen estado Telf. 27629 horas 14 p.m.

Se vende

Hermoso Negocio

Ocho pistas manuales de "BOWLIN" (Patinodromo) con todos sus accesorios en perfecto estado. Para tratar dirigirse a los teléfonos 2-6458 2-3304 casilla postal 1195 Santa Cruz.

Operador tablerista

Importante empresa necesita Operador-Tablerista para planta generacion Diesel en Tarija importante experiencia anterior en sincronización de grupos generadores.
Edad máxima- 35 años
Dirigirse a - "Empresa"
Casilla Correo N° 110- Tarija
Adjuntando Curriculum Vitae y pretensión de sueldo.

Empresa constructora

Requiere los servicios de 2 Ingenieros Civiles con 5 años de experiencia en construcción de carreteras Dirigirse a Casilla Nº. 960 Cochabamba y acompañar Curriculum

Fondo para empleados

Banco Central
Banco del Estado

Servicios Médicos

MEDICOS RESIDENTES.-

Se convoca a concurso de méritos y/o examen de competencia a médicos recién graduados, para tres plazas de Residencia I, en nuestros Servicios de Clínica.

REQUISITOS:

-Título Académico de Médico-Cirujano y de preferencia en Provisión Nacional.
- Inscripción en el Colegio Médico
- Edad máxima 30 años
- Dos cartas de presentación, atestiguando condiciones personales y profesionales.

Los expedientes se presentarán hasta el día 30 de noviembre de 1976, a horas 18, en la Jefatura de Servicios Médicos calle Mercado 1190 primer piso (altos Banco Mercantil)

La Paz, 22 de noviembre de 1976

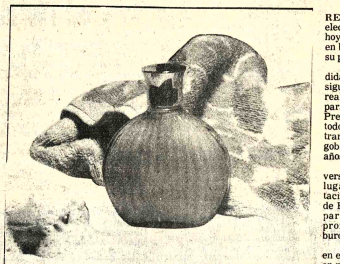

VOILE LANVIN

para suavizar la piel de todo el cuerpo! el momento de emplearlo es después del baño, cuando la piel aún está húmeda y tibia.

Profesionales jóvenes

Para trabajo en el campo agropecuario se requieren en las disciplinas de : Economía, Contabilidad, Trabajo Social, Administración de Empresas e Ingenieros Agrónomos. Enviar sus solicitudes con antecedentes personales a la Casilla 625, hasta el 30 de noviembre del presente año.

Empresa industrial

Necesita con urgencia depósito de aproximadamente 300 mts2.
Ref. Tel. 25408-54936 de 9 a 12

Naciones Unidas vende

Al mejor postor Toyota Corona Mark II.
Informes Avenida Arce 2525 edificio Santa Isabel 2do. piso.

Devcon "Rust Jelly"

DEVCON "RUST JELEY"
Disuelve el moho al contacto.

Ferretería Unión
Avenida Montes 637-639
La Paz- Bolivia.

TRACTOR AGRICOLA
MODELO 1070

case

ENTREGA INMEDIATA

FUERZA HIDRAULICA RAPIDA
Para enganche de 3 puntos y acoplamientos hidráulicos remotos

128 CABALLOS DE FUERZA (BRUTOS)
Motor Diesel de 451 Pulg³ de desplazamiento, construído por Case.

TOMA DE FUERZA DE DOS VELOCIDADES
Toma de fuerza independiente puede ser cambiada rápidamente para 540 o 1000 rpm.

Consulte plan de créditos

Representantes

CRESPO, VELASCO Y CIA. S.A.
Av. Mcal. Santa Cruz 1086
Tels. 23980 - 53051
Casilla 66, La Paz

SEMAI LTDA.
Calle Florida 469
Tel. 2-3533
Casilla 1660, Santa Cruz

JUGUETES COLOMBIANOS
CONSORCIO COMERCIAL INTERANDINO LIMITADA
Macario Pinilla 262 - Casilla 1366 - Teléfono 29534
LA PAZ
Una Empresa dedicada a la Integración Andina
OFRECE A PRECIOS DE LIQUIDACION
VENTAS AL POR MAYOR SOLAMENTE
MUÑECAS - AUTOS - JUEGOS DE AJEDREZ
DAMAS CHINAS - JUEGOS DE CONSTRUCCION -
JUEGOS DE SALON y OTROS
En Cochabamba- Santa Rosa Ltda., Calama 3896
En Oruro - Interandino Ltda., Pagador 1125

TALADROS DE BANCO

VERMAN

ENTREGA INMEDIATA

Imprescindible en su taller

*tenemos a su disposición varios modelos

HANSA Ltda. La firma boliviana de su confianza con mas de 65 años al servicio del país.
DEPTO. TECNICO Tels. 42836 - 55219- 53661
Sucursales: COCHABAMBA - ORURO - POTOSI - SANTA CRUZ - SUCRE - TARIJA - VILLAZON - TUPIZA

Comisión del Pacto Andino se reunirá mañana en Lima

Evaluará el cumplimiento de las Decisiones

Mañana se iniciará en Lima, el vigésimo primer período de sesiones de la Comisión del Acuerdo de Cartagena que, entre otros asuntos, se ocupará de analizar y evaluar el cumplimiento de las Decisiones.

El Secretario General de Integración, representante plenipotenciario de Bolivia ante esa reunión, explicó que el aplazamiento en tres días de la misma se debió exclusivamente a razones prácticas y no a puntos relacionados con el temario. Agregó que, algunos representantes tenían dificultades para llegar a Lima antes del lunes.

Willy Vargas, que viajará hoy a Lima dijo que la reunión evaluará el cumplimiento de las Decisiones aprobadas para el proceso de integración andina. Esa tarea podrá dar lugar a la adopción de medidas para superar obstáculos, si fueran hallados. Analizará la participación de los mercados y el desarrollo de las asignaciones.

Explicó que continuará el estudio de la Decisión 24 (sobre el trato al capital extrarregional) ya modificada, para ver si debe incluirse alguna enmienda más.

Se analizará también la tarea de los grupos de trabajo sobre la programación siderúrgica, así como aspectos relacionados con la reprogramación y reasignaciones petroquímica y metalmecánica, necesarias después del retiro de Chile, el 30 de octubre pasado. También debe aprobarse el presupuesto para la próxima gestión.

CUENCA DEL PLATA

Ante otras preguntas, Vargas recordó que hoy se iniciará en la ciudad de Cochabamba una reunión de expertos del Acuerdo de la Cuenca del Plata, para analizar proyectos de interconexión vial, ferroviaria y aérea entre Argentina, Bolivia, Brasil, Paraguay y Uruguay.

En base a ese trabajo, los expertos elaborarán propuestas que serán presentadas a la reunión de Cancilleres de los países de la Cuenca del Plata, que se llevará a cabo en Brasilia, a partir del 7 de diciembre próximo.

La reunión de Cochabamba será inaugurada por el Subsecretario de Transportes, Mario Antezana.

Por otra parte, el boletín de la Dirección de Informaciones da cuenta que, para enero del próximo año, se ha programado una reunión de Directores del Acuerdo de la Cuenca del Plata, en la que se pasará a estudiar aspectos relacionados con la infraestructura y reglamento del Fondo Económico, cuya sede es precisamente la capital chuquisaqueña.

BID dará asesoramiento a la industria artesanal

El Instituto Boliviano de Pequeña Industria y Artesanía recibirá asesoramiento técnico del Banco Interamericano de Desarrollo, en la segunda fase del programa que inició INBOPIA, con el objeto de jerarquizar los trabajos artesanales en Bolivia.

El Dr. Lampira Bonilla, representante del BID en Bolivia, y Leonardo Da Silva, técnico del BID, se entrevistaron ayer con el Ministro de Industria y Comercio, Tcnl. Carlos Rodrigo, y con el Director de INBOPIA, para conocer los programas del Instituto y ofrecer cooperación técnica.

El señor Da Silva tiene sus oficinas en Washington y realiza una gira por varios países latinoamericanos. Dijo que el BID tiene interés en fomentar la insdustria artesanal, en especial a los sectores dedicados a la confección de ropa tejida de lana de alpaca y vicuña.

Se acordó que, desde el próximo año, cinco técnicos del BID prestarán asesoramiento técnico al Instituto Boliviano de Pequeña Industria y Artesanía, con una inversión superior a los 300.000 dólares. El BID, en la primera etapa, otorgó un financiamiento de 90.000 dólares.

El Ministro de Industria y Comercio, luego de agradecer la cooperación que presta el BID, afirmó que su despacho tiene interés en la formación de centros cooperativos de artesanía, en especial en las áreas rurales.

CREDITO PARA UNIVERSIDAD CRUCEÑA.- El Banco Central de Bolivia otorgó un crédito de un millón de dólares que serán destinados en la renovación y mejoramiento de la infraestructura de la Universidad Gabriel René Moreno, de la ciudad de Santa Cruz. En la foto, el presidente del Banco, Lic. Manuel Mercado, suscribe el documento de crédito.

Banco Central otorgó préstamo de $US 1 millón a universidad cruceña

El Banco Central de Bolivia otorgó un crédito de un millón de dólares a la Universidad Gabriel René Moreno, de la ciudad de Santa Cruz, para la renovación total de su infraestructura.

El convenio fue firmado esta mañana en el salón de directorio del Banco y el documento fue suscrito por el presidente Lic. Manuel Mercado y el gerente general Carlos Gumucio, el presidente del Consejo Nacional de Educación Superior, Mario Rolón Anaya y el Rector de la universidad cruceña David Terceros Banzer.

El millón de dólares será desembolsado por el Banco Central de Bolivia del préstamo otorgado a Bolivia por un consorcio de Bancos extranjeros y que asciende a la suma de 75 millones de dólares. Este crédito está siendo administrado por el Instituto Nacional de Financiamiento Externo (INDEF).

OBJETIVOS

El presidente del CNES, a tiempo de destacar la operación crediticia, dijo que en las universidades del país no se puede realizar investigaciones con pizarras y tizas y que es necesario hacer una renovación total de la infraestructura de las universidades del país.

Agregó que en este sentido se buscará financiamiento para renovar todo el sistema universitario del país, considerando la capacidad de adquisiciones de equipos y laboratorios de cada una de las casas de estudios superiores.

Destacó la labor realizada por el Rector de la Universidad Gabriel René Moreno para lograr el crédito, con el cual el Banco Central de Bolivia ha demostrado el deseo de servir a los altos intereses de la formación profesional de la juventud boliviana.

Rolón anunció que está en consideración del Consejo Nacional de Economía y Planificación varias ofertas de proveedores de Alemania Federal y Hungría para la provisión de equipos, laboratorios, reactivos y otros para las diferentes universidades del país.

Añadió que una comisión técnica de cooperación de las Naciones Unidas realizó la evaluación de estos requerimientos, para lo cual se requiere un financiamiento de tres millones de dólares, que serían otorgados por los propios proveedores.

Novedoso almanaque campesino fue puesto en circulación

El Centro de Investigación y Promoción del Campesinado (CIPCA), con la cooperación de Acción Cultural "Loyola" (ACLO), ha editado el Almanaque Campesino 1977, con características novedosas.

El calendario lleva el lema central de que "el trabajo nos une cada día más" y contiene fechas históricas campesinas, consejos técnicos sobre abonos agrícolas y pecuarias, según las diferentes regiones del país. Tiene fotografías a todo color y en tamaño destacado, de trabajadores rurales en actividades en el altiplano, los valles y el trópico bolivianos, con pie de fotografía sugestivos, como el siguiente: "A veces regalamos el fruto de nuestro trabajo" y la fotografía muestra a un campesino con una "cabeza" de plátano al hombro, saliendo de la "vega" yungueña mientras se limpia el sudor de la frente.

El Almanaque Campesino 1977 tiene también el santoral y su relación con fechas históricas. Por ejemplo, el miércoles 13 de abril: "San Martín. Creación del Ministerio de Asuntos Campesinos, 1953". O bien: "Domingo de Ramos. Primer Sindicato Campesino en Ana Rancho-Wasacalle (Ucureña) 1936; miércoles 18 de mayo de 1977: "Ejecución de Tupaj Amaru y su esposa, Micaela Bastidas, Cuzco, 1781", etc.

CONSEJOS SOBRE AGROPECUARIA

En cuanto a las labores agrarias en las principales zonas geográficas del país, Altiplano, Valle y Trópico, el Almanaque de CIPCA contiene en la parte correspondiente a cada mes del año una serie de consejos e informaciones que se consideran especialmente valiosas para los trabajadores del agro boliviano.

Así tenemos por ejemplo, las sugerencias o consejos correspondientes al mes de agosto; dice la nota al final del mes: "Altiplano, arar al campo con la primera lluvia. Abonar con guano. Nueva desparasitación de perros y ovejas. Esquila de ovejas. Desparasitación de ganado. Valles: Esquila de ovejas. Preparación del campo, arado y abonado. Empadre de los terracos. Trópico: Vacunación contra el aborto infeccioso de las vaquillas. Construcción de norias y atajados. Preparar almácigos. DICIEMBRE, Altiplano: Primer aporque de papas, papalisa. Trasplante de almácigos. Valles: Combate de plagas frutales. Prevención de diarrea e infecciones en el ganado. Siembra de maíz. Trópico: Cuarta fumigación del cacao. Vacunación antiaftosa. Separar las vacas de los reproductores".

Visita de un jefe militar de Argentina

El Gral José Antonio Vaquero, Segundo Comandante del Tercer Cuerpo de Ejército, con asiento en Córdoba, arribó ayer a nuestra ciudad, invitado por el alto mando de las Fuerzas Armadas.

Fue recibido por el Jefe del Estado Mayor General del Ejército, Víctor Castillo Suárez, y por otras autoridades castrenses.

La visita de Vaquero obedece a los programas de cooperación entre las Fuerzas Armadas de ambos países y al intercambio de miembros de las dos instituciones, según se informó.

VISITAS.- El nuevo Ministro de Minería y Metalurgia, Alfonso Villalpando, recibió las visitas de los embajadores de Inglaterra, Ronald Hope Jones, visto en la fotografía; de Estados Unidos, William Stedman, y de Italia, Sergio Koclancich. Con los tres diplomáticos, examinó las relaciones existentes dentro del campo minero con esas naciones. Según un informe de la citada fuente estatal, los diplomáticos expresaron su deseo de contribuir a fortalecer las relaciones con el sector minero boliviano, no sólo en el campo de la comercialización sino, a través del apoyo tecnológico, para el descubrimiento de nuevas reservas de materias primas y su procesamiento metalúrgico.

Precio del estaño bajó nueve puntos

El estaño fue cotizado ayer en $US 3.66 Bajó 9 puntos con relación al precio anterior. Autoridades de COMIBOL dijeron que se trata de fluctuaciones normales, "aunque siempre es preferible que el precio del estaño está por encima de $US 3.70 la libra fina".

Los siguientes precios corresponden a los demás metales:

Plomo, $US 0.20 por libra fina.
Zinc, $US 0.27 por libra fina
Cobre, $US 0.57 por libra fina.
Bismuto, $US 7.50 por libra fina.
Cadmio, $US 2.55 por libra fina.
Plata, $US 4.34 por onza troy
Wolfram, $US 140.93 por UMF (Unidad Métrica Fina)
Antimonio, $US 25.50 por UMF
Oro, $US 134.00 por onza troy.

Aduana de Uyuni decomisó 2.970 gramos de cocaína

Funcionarios de la Aduana distrital de Uyuni lograron capturar a dos traficantes de drogas y decomisar 2.970 gramos de sulfato de cocaína, en las cercanías de la población denominada Río Mulatos.

La información fue entregada a la prensa por el director interino de la aduana nacional, Eduardo Rojas, quien dijo que el 19 del presente mes, guardias aduaneros del distrito de Uyuni, en su recorrido de vigilancia, encontraron un camión camuflado que resultó ser un laboratorio volante para la fabricación de estupefacientes.

Tres de los traficantes lograron huir no así la dueña del camión ,Cesárea López de Colque, que fue detenida posteriormente, se presentó el conductor del camión Félix Armaza Hinojosa.

Los guardias aduaneros decomisaron el camión marca Toyota, 14 frascos de éter sulfúrico y un recipiente con 10 litros de zumo de coca en maceración, además de otros implementos propios para la fabricación de estupefacientes.

La droga y los demás materiales fueron entregados, en presencia del Fiscal del Distrito, al Director de la oficina de Control de Substancias Peligrosas, Cnl. Ovidio Aparicio. El camión será entregado posteriormente, en vista de que no fue posible su traslado a la ciudad de La Paz, por desperfectos mecánicos.

Las autoridades de la aduana informaron que han sido identificados los tres traficantes prófugos y su captura puede producirse en las próximas horas.

Tanto el director de la oficina de Control de Substancias Peligrosas como el director interino de la aduana, destacaron el trabajo que realizan los funcionarios aduaneros en la represión del tráfico y comercialización de estupefacientes.

Respondiendo a una pregunta hecha por PRESENCIA, Rojas dijo que, desde enero a noviembre del presente año, la aduana nacional decomisó más de 20 kilos de clorhidrato de sulfato de cocaína, que fueron entregados a las autoridades policiales.

Mañana llegará a La Paz misión técnica israelí

Mañana llegará a La Paz una misión técnica de Israel, compuesta por Gideos Tadmor, Subdirector del Departamento de Cooperación Internacional y Encargado de Asuntos Latinoamericanos de la Cancillería israelí, y Meier Gueva, Encargado de Asuntos Latinoamericanos del Ministerio de Agricultura.

Según informó la Embajada israelí, los dos enviados realizan una gira por Latinoamérica para estudiar la promoción y el incremento de la asistencia técnica israelí.

Tadmor y Gueva realizarán una inspección a los proyectos nacionales donde prestan asistencia técnica, sostendrán varias reuniones con autoridades del Ministerio de Asuntos Campesinos y Agricultura y de otros organismos nacionales.

De enero a septiembre de 1976 BID aprobó créditos para el pa por un total de $US. 33.700.0

El representante residente del Banco Interamericano de Desarrollo, Dr. Lempira Bonilla, informó a PRESENCIA que la entidad que el preside en Bolivia aprobó desde enero hasta el 30 de septiembre del presente año créditos para el país por un total de 33.700.000 dólares.

De acuerdo a la información, el BID otorgó la suma de 24.500.000 para el desarrollo de proyectos de energía eléctrica en el centro y sur del país, crédito que está siendo manejado por la Empresa Nacional de Electricidad.

Un segundo crédito por US. 4.200.000, para sanidad animal a cargo del Ministerio de Asuntos Campesinos y Agropecuarios y, finalmente 5.000.000 de dólares, para estudios del Instituto Nacional de Preinversión (INALPRE).

También otorgó la suma de 600.000 dólares con caracter no reembolsable para asistencia técnica.

OTROS CREDITOS

El Dr. Bonilla anunció que actualmente, están en consideración del directorio del BID dos créditos uno, por la suma de 6.500.000 dólares, para la construcción del parque industrial en la ciudad de Santa Cruz "crédito que está bastante adelantado".

Otro para el desarrollo de la segunda etapa del programa ganadero, que se lleva a cabo en los departamentos de Cochabamba y Santa Cruz, por una suma que fluctua entre los 6 y 8 millones de dólares, crédito que esta en su fase de negociación, razón por la cual no se conoce el monto definitivo.

DESEMBOLSOS

Por otra parte, in de enero a septie presente año, e desembolsó la 15.700.000 dólare proyectos en actual que existen en cartas y garantía alrededor de dólares.

Asimismo, dijo qu creación, de la entid años, aprobó para préstamos por un to millones de dólares cuales 17 están en representan un mon millones de dólares.

Todos los créd fieren a obras de como ser construcci teras, programas agrícola, animal, alcantarilla notable energía el tudios de factibi preinversión y otros

Directores del Banco Mundial y del FMI llegarán al país

El director ejecutivo del Banco Mundial para el grupo que incluye a Bolivia, Julio Gutiérrez, llegará el próximo martes 30.

De acuerdo a la información proporcionada por el Ministerio de Finanzas, Gutiérrez viene para conocer la situación económica-financiera de Bolivia y recibir información que será expuesta en el seno del organismo mundial, además de gestionar los trámites de crédito que el país tiene ante esa entidad internacional.

Por otra parte, se anunció también la llegada del director ejecutivo del Fondo Monetario Internacional, Dante Simone, que recientemente fue posesionado en el cargo, luego de su elección en Manila, Filipinas.

Simone llegará al país el próximo 5 de diciembre y su visita tiene la misma finalidad que la del representante del Banco Mundial. El director del FMI, de acuerdo al sistema constitutivo de la institución, emite su voto por Argentina, Bolivia, Chile, Ecuador, Paraguay y Uruguay.

Tanto el director del Banco Mundial como el del FMI sostendrán entrevistas con el Ministro de Finanzas, con autoridades del Ministerio de Planeamiento y Coordinación, Banco Central de Bolivia y otros organismos vinculados a los dos organismos internacionales.

Promoci militare

La Escuela Estudios Militares y Militar del Ejército c sus años académicos primeros días de di graduarán a sus prof egresados. En am tunidades, según se ciado, pronunciará d Presidente de la Re

ALTOS ESTUDIOS

La Escuela Estudios Militares 52 egresados de séptima promoción Bolivia". De aquellos fes militares y los profesionales en di ciplinas.

COLEGIO MILITAR

A las 9 horas primero, será clausurado el año aca Colegio Militar del E alrededor de noventa dos de ese Instituto birán sus diplomas oficiales. Los ca bresalientes, reci tinciones.

FUERZA AEREA

De otra parte, Aéreo de Cobertura Arturo Valle", con m décimo séptimo an efectuará un acto ci sede con asiento en la Tarija.

Especialmente in viajado el Comandan de la FAB, Gral. L Pereira.

Fue iniciado seminario sobre costos educativos

Continúa desarrollándose el primer seminario nacional sobre costos de la educación, con la finalidad de brindar conocimientos especializados sobre dicho campo.

El seminario, que durará hasta el sábado 27, se realiza de conformidad con las recomendaciones del Convenio "Andrés Bello" sobre el proyecto multinacional de costos de la educación.

La Dirección General de Planificación Educativa ha informado que el seminario está destinado a personal seleccionado del campo educativo para obtener de esa manera, el mejor provecho.

Los análisis serán básicos sobre costos educativos y aplicación en trabajos de taller.

Se dará un marco teórico sobre los problemas de costos educativos en América Latina y se analizará lo propio en relación a Bolivia.

Los profesores Carmen Luz Latorre Sepúlveda, del Centro de Perfeccionamiento, Experimentación e Investigaciones Pedagógicas, de Santiago de Chile, y José René Avila Cheuviere, de la Oficina Sectorial de Planificación Educativa de Colombia, tendrán a su cargo las exposiciones de los temas en el mencionado seminario.

Reincorporación del My. Osinaga a FF.AA. podrá ser atendida

El ingreso no autorizado al país del My. Sergio Osinaga y su posterior presentación al Ministerio del Interior, son oficialmente desconocidos por el Ejército, pero si ese jefe militar deseara regularizar su situación en las Fuerzas Armadas, el pedido podrá ser atendido. Tal es el criterio expuesto por el Comandante General del Ejército ante un grupo de periodistas, al concluir un acto castrense en el Gran Cuartel General de Miraflores.

El Gral. Raúl Alvarez Peñaranda, en la oportunidad, señaló que en estos casos se actúa "en base a una serie de procesos" y "cuando se recibe una solicitud". En el caso particular del My. Osinaga, dijo que "no existe nada".

El My. Sergio Osinaga se mantuvo exiliado en Chile durante unos 20 meses. Al retornar al país, sin contar con autorización para ello, había señalado, en cartas a la prensa, su deseo de someterse a un proceso para probar su inocencia respecto a las sindicaciones que se le hicieron por actividad subversiva.

Por su parte, el Ministro del Interior, Gral. Juan Pereda, expresó que ese caso sería definido por las Fuerzas Armadas.

Al respecto, el Comandante del Ejército, al ser consultado, dijo que "todos los pedidos se atienden. Después, en base a lo que dictamina el Tribunal del Personal, se emite el fallo, favorable o negativo".

El My. Sergio Osinaga, después de su apresamiento y exilio, fue dado de baja de las Fuerzas Armadas.

El Banco de Boston

Comunica a su distinguida clientela que n hubiese recibido sus estados de cuentas co- rrientes mensuales en forma normal , pasa por sus oficinas a efecto de recogerlos registrar sus nuevas direcciones.

Yacimientos Petrolíferos Fiscales Bolivianos

Segundo Aviso de Remate

Se pone en conocimiento del público interesado que debido a la ausencia de postor para la subasta efectuada el día 5 de noviembre de 1976, en el Distrito de Camiri, se convo al segundo remate con la rebaja del 25% de la base de acuerdo a disposiciones en vigencia, los vehículos siguientes:

1.- Camión Ford, número interno CAM-GEP-194, placa oficial Nº. 79822, modelo T-7 6963, motor 3-C-26-T-431741, chasis T-701-U-431741 sobre la base de $b. 11.250.00

2.- Camión International, número interno CA-30, modelo KB-8-F, motor RD-450-94 chasis 2727, sin carrocería, trasmisión - en tandem sobre la base de $b. 23.500.00.

3.- Camión cisterna GMC, número interno CAM-GEP-209, placa oficial 79694, modelo 6-1963, motor 478-002057, chasis WA-6514J-2071-K, sin tanque sobre la base de $b. 15.000

El remate se efectuará el día 29 de noviembre de 1976 a horas 10.00 a.m. en la Playa de Almacenamiento del Distrito de Camiri, donde los interesados podrán observar los referidos vehículos.

Los postores para intervenir en el remate deberán depositar previamente, en la Sección Caja del Distrito de Camiri, el 5% de la base, pudiendo hacerlo también en el momento de la subasta.

La Paz, 16 de noviembre de 1976.

Lic. Augusto Castro Subieta, DIRECTOR DE SERVICIOS GENERALES; CONTRALORIA GENERAL DE LA REPUBLICA, Lic. Daniel Morales C., Director General de Control de Bienes del Estado; Lic. Hugo Salazar Salmón, Sub-Contralor General.

Ministerio de Educación y Cultura

Comunicado

El Ministerio de Educación y Cultura, comunica a los padres de familia, a maestros, estudiantes y opinión pública de todo el territorio nacional, que las labores escolares de la gestión de 1977 en todos sus niveles, ciclos y modalidades comenzarán el primer lunes del mes de febrero.

Las instrucciones específicas para la iniciación de estas labores, serán dadas a conocer en forma oportuna por la Dirección General de Educación.

La Paz, 23 de Noviembre de 1976

DEPARTAMENTO DE RELACIONES PUBLICAS Y PRENSA

ITINERARIOS

MIERCOLES

SERVICIOS INTERNOS

LLEGADAS

Lloyd Aéreo Boliviano
Hrs. 6.50 de Santa Cruz
Hrs. 10.20 de Santa Cruz - Cochabamba
Hrs. 14.00 de Santa Cruz
Hrs. 16.20 de Beni
Hrs. 18.00 de Santa Cruz
Hrs. 18.25 de Santa Cruz - Cochabamba - Sucre-Tarija.

SALIDAS

Lloyd Aéreo Boliviano
Hrs. 07.20 a Santa Cruz
Hrs. 11.00 a Cochabamba-Santa Cruz
Hrs. 17.00 a Cochabamba
Hrs. 19.00 a Santa Cruz

SERVICIO EXTERIOR -

SALIDAS

Lufthansa Vlo. 494
Hrs. 02.50 a Santiago de Chile
Lufthansa Vlo. 495
Hrs. 11.35 a Lima-New York-Frankfurt
Lloyd Aéreo Boliviano V. 953
Hrs. 07.20 a Sao Paulo-Buenos Aires-Santiago
Lloyd Aéreo Boliviano V. 954
Hrs. 18.45 a Lima
Lloyd Aéreo Boliviano V. 952
Hrs. 19.00 a Panamá - Miami

LLEGADAS

Lloyd Aéreo Boliviano
Hrs. 10.20 de Miami - Panamá
Hrs. 18.00 de Buenos Aires
Hrs. 18.05 de Sao Paulo
Lufthansa Vlo. 490
Hrs. 01.35 de Frankfurt - New York - Lima
Lufthansa Vlo. 491
Hrs. 10.40 de Santiago de Chile.

Vuelos a 1ra hora de mañana: LAB Hrs. 07.30 de Sta. Cruz-Cbba.
LAB Hrs. 08.00 sale a Cbba.- Tarija.- Sucre.

H. Municipalidad de La Paz

Comunicado

La Intendencia Municipal comunica a los comerciantes minoristas, que está terminantemente prohibida la venta de juguetes y otras mercaderías en las arterias del centro cívico de la ciudad, a partir de la fecha.

Los infractores serán sancionados con el decomiso de la mercadería, sin lugar a reclamación alguna.

La Paz, 23 de noviembre de 1976.

REUNION EN CORDEPAZ.- Ayer se reunió el Directorio de la Corporación Regional de Desarrollo de La Paz, con el objeto de analizar la posición de CONEPLAN respecto a la instalación de un ingenio azucarero en San Buenaventura. Después de un amplio análisis entre los asistentes, se resolvió que, a partir de hoy, se inicien las reuniones tripartitas entre CONEPLAN, Amigos de la Ciudad y CORDEPAZ para la revisión definitiva del estudio que fuera presentado a las autoridades con la respectiva aprobación de la Corporación Boliviana de Fomento, entidad encargada de los ingenios azucareros del país. Asimismo, se recomendó que los estudios sean concluidos lo antes posible para efectuar la adjudicación, cuyo plazo finaliza el próximo miércoles 8 de diciembre.

Países consumidores de tungsteno no acordaron estabilizar precios

Los países consumidores de tungsteno rechazron la creación de un organismo regulador de precios de ese mineral, ante un planteamiento de los países productores del mismo, según informó ayer el Presidente de la delegación boliviana, Carlos Iturralde Ballivián.

Indicó que, en enero, el Grupo de Trabajo del Comité de Tungsteno recomendó que la Secretaría de la UNCTAD prepare un documento que contenga criterios para un acuerdo de estabilización del tungsteno, en el que se incluya un esquema de tal acuerdo en base a un sistema de precios mínimos y máximos que pueda recibir un amplio apoyo.

Esa Secretaría preparó un informe sobre los criterios posibles para elaborar un acuerdo de estabilización del tungsteno, características de un acuerdo basado en un sistema de precios (mínimos y máximos) y un intercambio de informaciones, lo que fue analizado ampliamente por países productores en una reunión realizada el 12 de este mes.

Los países consumidores contestaron que se requería de mayor información estadística, evaluaciones de la elasticidad de la oferta y la demanda y un análisis de costo y beneficio de varias propuestas para la estabilización del mercado de ese mineral".

"Esto significó -dijo- una acción dilatoria de parte de los consumidores y por lo tanto no se llegó a ningún acuerdo y nosotros pedimos que en la Octava Sesión Especial de la Junta de Comercio y Desarrollo (a realizarse en abril de 1977) se solicite que la Junta decida fijar una fecha para una conferencia de negociaciones, en lo que actualmente se tiene esperanzas, aunque se prevén dificultades".

La delegación boliviana llegó a la conclusión de que "los países consumidores no quieren llegar a un acuerdo internacional de estabilización de precios del tungsteno, puesto que arguyen la falta de información, como excusa".

Iturralde explicó que ese argumento no es válido, porque en los 13 años de duración del convenio se proporcionó amplia información estadística "y no creemos que se pueda dar mayores informes,a menos que exista un convenio formal".

El resultado de la última negociación significaría que los representantes de gobiernos productores tampoco pudieron llegar a un acuerdo con los representantes de países consumidores, dijo.

"Ante esa alternativa -señaló- a los países productores de tungsteno, sólo nos queda mantenernos fuertemente unidos para obtener la aprobación de nuestros planteamientos".

"Por último -dijo- cabe reiterar que solamente se podrá llegar a un acuerdo de estabilización de precios de materias primas cuando exista una voluntad política. Ante esto, nos preguntamos, ¿tienen o no los países la voluntad política para hacerlo? Si no, ¿para qué seguir perdiendo el tiempo?"

Expliró luego que entre los usos más corrientes que se le da al tungsteno está la fabricación de filamentos para los focos de luz eléctrica y, en forma de aleación, para la fabricación de armamento militar.

El Instituto Geopolítico estudia respuesta peruana

El Instituto Boliviano de Estudios Geopol(ticos, con relación a los planteamientos formulados por el Perú a Chile respecto a nuestro problema marítimo, hizo llegar la siguiente declaración:

"El Instituto se encuentra considerando, en sesión permanente, todos los elementos de juicio disponibles sobre los diversos aspectos que contempla la respuesta peruana a la consulta hecha por Chile, de acuerdo con el Protocolo Complementario de los Tratados de 1929, sobre el ofrecimiento de un corredor marítimo al norte de la Provincia de Arica a Bolivia, sujeto a compensaciones territoriales en favor de Chile.

A través de cambios de ideas preliminares, se ha observado que el problema del acceso de Bolivia al mar ha adquirido una nueva dimensión que pone de relieve el error de haber planteado, en esa época, un problema que, como lo reconoce ahora el documento peruano, exige imperiosamente una consulta y un acuerdo tripartito entre Chile, Perú y Bolivia.

A fin de orientar responsablemente a la opinión pública, se ha acordado, por consenso unánime en el Instituto,hacer llegar a la Presidencia de la organización criterios individuales que serán próximamente resumidos en un comunicado amplio y de fondo".

Llegó a La Paz Superior de los Padres Mercedarios

El Reverendo Padre Emilio Aguirre Herrera, Superior de los Padres Mercedarios, llegó a La Paz procedente del Brasil, para realizar una visita oficial a las comunidades Mercedarias que funcionan en Bolivia.

El Padre Aguirre Herrera sostendrá varias reuniones y luego viajará a Puerto Rico con la misma finalidad.

Cursos de orientación reemplazarán exámenes de ingreso a universidades

Los bachilleres deberán asistir a un curso de orientación universitaria desde el próximo año, como condición previa para su ingreso a las facultades académicas.

La medida ha sido dispuesta por CONUB (CNES-Rectores) por la que se dispone la supresión de los exámenes de ingreso tradicionales y la obligatoriedad de que los bachilleres cumplan con dicho curso para iniciar estudios universitarios.

El vocal del CNES Julio Miranda, dijo que los mencionados cursos de orientación universitaria podrían iniciarse en enero y que serán de dos tipos. Uno de tres meses, para los bachilleres que se enrolen al servicio militar y, otro, de seis meses para aquellos que no presten ese servicio.

Ese funcionario hizo hincapié en que quedan abolidos los exámenes de ingreso a las universidades, pero por otra parte, quedó en claro que los cursos de orientación universitaria tienen carácter de selección para la admisión a las universidades.

En enero de 1977 habrá el último examen de ingreso, ya que al iniciarse en ese tiempo los cursos de orientación, éstos surtirán efecto recién para el segundo semestre académico de ese año.

El CNES dio a conocer que las finalidades específicas de tal curso son de orden vocacional, profesional y de orientación psicológica y social, además de metodología de estudio.

Los documentos elaborados por el CNES dicen que en esos cursos incluirán orientación vocacional, a fin de que los estudiantes autoevalúen sus condiciones de aptitud.

La orientación profesional permitirá a aquellos conocer los perfiles "profesiográficos" de las carreras que se ofrecen en las universidades.

La orientación psicológica y social servirá a los estudiantes para "superar" conflictos psicológicos y emocionales e integrarse a la comunidad y a sus problemas.

Otro criterio del CNES es que "los métodos de estudio proporcionarán los conocimientos y técnicas del proceso de aprendizaje requeridos para desarrollar las aptitudes y habilidades necesarias para realizar con eficiencia las tareas universitarias".

Miranda no explicó los alcances del término "perfiles profesiográficos", pero dijo que, al término de los cursos de orientación, se hará una evaluación de los postulantes para permitirles o no su ingreso a las universidades.

El Ministro de Trabajo acusa a OIT de difamar al gobierno

"La Organización Internacional del Trabajo se ha transformado en verdadera palestra política, donde se ignora a las mayorías silenciosas, y solamente se escucha a aquellos que gritan más", dijo el Ministro de Trabajo Cnl. Mario Vargas Salinas.

Al referirse al pedido que hizo esa organización internacional, a fin de que se otorgue libertad a los sindicatos de Bolivia,el Ministro dijo: "A nadie le es desconocido, en el plano nacional, que el Gobierno de las FF.AA. de la Nación viene siendo objeto de una campaña de difamación por parte de organismos políticos y personas interesadas que concentraron su acción en los organismos de las NN.UU. en especial y en el seno de la OIT, donde se acusa al Gobierno de violación, entre muchas otras cosas, de los derechos humanos y de las libertades sindicales".

Luego informó que su Gobierno al respecto,"ha pedido en dos oportunidades a la OIT su presencia en el país" a objeto de desvirtuar tales acusaciones.

Asimismo, por instrucciones del Presidente de la República, en las dos oportunidades "hemos dado todas las facilidades para que esa representación cumpla con su cometido. No hemos interferido y dejamos en plena libertad a su representante para que lleve consigo un diagnóstico de lo que está ocurriendo en nuestro país",agregó.

Anunció también que se conformó una comisión interministerial, compuesta por miembros de los ministerios de Trabajo, Interior y Relaciones Exteriores, con el objeto de preparar una defensa y respuesta a la OIT. Además, dijo que su gobierno envió a Ginebra" a un funcionario de alto nivel", para asumir tal defensa a partir del 5 de noviembre, en el seno del Comité de Libertad Sindical de ese organismo internacional.

Por las informaciones del Embajador de Bolivia en Ginebra,"tenemos la satisfacción de expresar que la OIT sólo se está limitando a solicitar que su Consejo de Administración pida al Gobierno de Bolivia la adopción de ciertas medidas tendientes a normalizar la actividad de los dirigentes sindicales en el país y a la promulgación del Código del Trabajo. Es importante hacer notar -dijo Vargas- que quedó descartada la posibilidad que la OIT envíe a Bolivia una comisión investigadora, en relación a las quejas mencionadas y que, son de mucho interés de los organismos políticos y de personas interesadas".

Dijo también que se está preparando con particular atención la respuesta sobre la denuncia interpuesta ante las Naciones Unidas sobre la violación de los Derechos Humanos, por la Central Obrera Boliviana y la Federación Sindical de Trabajadores Mineros de Bolivia, que operan en la clandestinidad.

Quiero aclarar a aquellas personas que dicen que en Bolivia no existen libertades sindicales que, a nivel nacional, ese tipo de libertades no se han cortado; quienes sostienen lo contrario, están proponiendo el retorno de la demagogia y de aquellos dirigentes sindicales profesionalizados en política que durante treinta años sojuzgaron a la clase trabajadora".

INAUGURACION.-Ayer, el Ministro de Trabajo inauguró la "I Reunión Nacional de Cooperativas Sindicales de Transporte Pesado Internacional por Carretera", que se lleva a cabo en La Paz hasta el 25 del presente mes. Durante la reunión, se analizarán los convenios internacionales sobre transporte, desición 56 del Pacto Andino, convenios con Chile y Perú, distribución de los cupos de carga y estudio de los fletes internacionales, carreteras nacionales e internacionales y la confección y aprobación de estatutos de la Central de Cooperativas nacionales.Durante el acto de inauguración, habiaron el Subsecretario de Transportes y el Coordinador Nacional del Autotransporte.

Serán repatriados hoy los restos de Enrique Baldivieso

Los restos mortales del Dr. Enrique Baldivieso serán repatriados hoy y llegarán a La Paz a Hrs. 18; falleció en Buenos Aires, donde vivía exiliado, el 16 de octubre de 1956.

Sus restos serán velados esta noche en el Palacio Legislativo y mañana a Hrs. 9, se oficiará en la Catedral Metropolitana una misa de cuerpo presente, a la que asistirán el Presidente de la República, Ministros y otras autoridades.

Después del oficio religioso en la puerta de la Catedral se rendirán honores a la memoria de Don Enrique Baldivieso. Un representante del Gabinete pronunciará una oración fúnebre. Posteriormente, los restos serán trasladados al cementerio general, donde se ha construido un mausoleo. Dirán palabras de homenaje representantes de la Universidad, del Ateneo Femenino y Centro de Acción Chicheña.

Baldivieso escribió siendo joven varias obras teatrales y fue presidente de la Sociedad de Autores teatrales. Como poeta ganó los Juegos Florales del Centenario de Ayacucho y tambien fue galardo en otros concursos poéticos.

Comenzó su carrera política como Secretario Privado del Presidente, Dr. Hernando Siles, a quien defendió, después de su caída, conjuntamente con Javier Paz Campero, Carlos Salinas Aramayo y Max Arzfalain, en lo que se considera una de las más memorables actuaciones camarales. Fue fundador y jefe del Partido Socialista; renunció a una función diplomática para asistir a la Guerra del Chaco. El Presidente Tejada Sorzano le incorporó a su Gabinete como Ministro de Instrucción, cartera de la cual pasó a la de Guerra, en la que le tocó desenvolizar al Ejercito del Chaco. Más tarde fue elegido Diputado por Sur Chichas, la Convención de 1938 lo ungió Vicepresidente de la República. Durante el gobierno del Gral. Enrique Peñaranda y como Diputado por Sur Cinti fue elegido Presidente de la Cámara de Diputados. Fue Canciller de Busch y de Villarroel y en 1952 designado Embajador en Italia. Volvió al país después de la revolución del 1952 y poco después fue exiliado a Buenos Aires.

Empezó vacunación contra el sarampión en agro potosino

La Unidad Sanitaria de Potosí inició una campaña de vacunación contra el sarampión en áreas rurales de ese distrito.

La información procede de la Oficina Nacional de Inmunizaciones del Ministerio de Previsión Social y Salud Pública. Se hizo conocer en la misma fuente que la Unidad Sanitaria de Potosí cuenta con los lotes necesarios de dosis para la vacunación planeada.

El programa de inmunización está en manos de una brigada de seis personas dependientes de la oficina de Inmunizaciones y se lo ejecuta por concentración y por el sistema de casa por casa en niños menores de 5 años, porque esta edad es la más susceptible a contraer el mal.

VACUNAS TRIPLES PARA ORURO

Han sido enviadas a la Unidad Sanitaria de Oruro dos mil dosis de vacunas contra la coqueluche, la difteria y el tétanos, o sea la vacuna triple. La remesa, según se anunció en la oficina de inmunización del Ministerio, tiene por objeto mantener siempre abastecida la existencia de la Unidad Sanitaria de esa ciudad de estas y todas las demás vacunas.

Aclaración del CNES

El Presidente del CNES, Mario Rolón Anaya, envió una carta a PRESENCIA con referencia a una nota publicada en nuestra edición de ayer, relacionada con los pronunciamientos estudiantiles. El texto de la carta dice:
La Paz, 23 de noviembre de 1976.

Señor Dr.
Huáscar Cajías
DIRECTOR DE PRESENCIA
Presente.

Señor Director:

En la edición de hoy se ha publicado una crónica en que se me atribuye el "pensamiento" de que "los pronunciamientos estudiantiles atentan contra la normalidad en universidades". Por suerte,hubo más de una graduación radial de lo que dije realmente. Sin embargo, corresponde encarecer al Sr. Director que se ha interpretado mal mis declaraciones. De ningún modo pueden ser los planteamientos estudiantiles los que afecten la normalidad universitaria. Son los de orden político, en la conocida franja lunática de un extremismo irreductiblemente infantil, que por minoritario y delirante no tiene qué hacer con el universitariado.

No me he referido al pronunciamiento de estudiantes de humanidades de un documento apócrifo, sino a los panfletos políticos que circulan en la Universidad últimamente, en el reinicio de una enconada guerra de papel.

Todo planteamiento estudiantil es digno de la mayor atención de las autoridades universitarias. Lejos de discrepar, hemos coincidido con los propósitos de trabajo en este difícil, y constantemente deformado,período de "afirmación institucional" de la Universidad Boliviana.

Con este motivo, saludo al Sr. Director muy atentamente.
Mario Rolón Anaya:

Comenzó etapa de cultivo en zona de Abapó-Izozog

La Corporación Gestora del Proyecto Abapó-Izozog (CORGEPAI) informó que ha sido iniciada otra nueva etapa de cultivo experimental de plantas tropicales en la zona de ese proyecto. La información fue transmitida por la Secretaría General de Prensa e Informaciones.

CORGEPAI informó que el período estacional es propicio para la plantación de soya, algodón y otras plantas, habiéndose ya previsto los buenos resultados que se obtendrán en la cosecha a realizarse entre los meses de marzo y abril del próximo año.

Banzer iniciará visita a la Argentina el viernes a Hs. 11.

El Gral. Hugo Banzer Suárez, que el viernes viajará a la Argentina para entrevistarse con el Presidente, Jorge Rafael Videla, llegará a Buenos Aires a Hrs. 11.

Partirá de La Paz el viernes, a primera hora, a bordo del avión ejecutivo presidencial. Irá acompañado de su esposa, Sra. Yolanda Prada de Banzer; el Secretario General de la Presidencia, Dr. Javier Arce Zaballa; el Secretario Privado, Samuel Mendoza; el Embajador argentino Aly Ipres Corbat; el Jefe de Seguridad, My. Luis Saavedra y un Edecán.

En vuelo regular del LAB se adelantan hoy el Secretario General de Prensa e Informaciones de la Presidencia, Román Estensssoro Alborta; el Jefe de Ceremonial, Roberto Pacheco y el Director de Asuntos Económicos de la Cancillería, Armando Loayza, además de periodistas de diarios y televisión.

El Embajador argentino, que ayer estuvo en el Palacio de Gobierno, dijo que el programa de actuaciones del Gral. Banzer en Buenos Aires se dividirá en dos partes: primero los actos con motivo de su entrevista con el Gral. Videla, que culminarán con la firma de una Declaración Conjunta; segundo, los actos de celebración del treinta aniversario de la promoción del Instituto Militar argentino del que egresó.

VISITA DE JEFE MILITAR

El Gral. Banzer recibió ayer la visita del Gral. de Brigada argentino, José Vaquero, actual Comandante de la Guarnición de Córdoba y que hace algunos años estuvo dos años en Bolivia como asesor de la Escuela de Comando y Estado Mayor de Cochabamba.

Vaquero -según se informó- cumple una visita de acercamiento entre las Fuerzas Armadas de los dos países. Antes de acudir al Palacio, se reunió con el Ministro de Defensa y con el Presidente alterno del Comando Conjunto de las FF.AA.

Cursillo sobre funciones en el Hospital General

Desde el 22 de este mes se realiza en el Hospital de Clínicas La Paz un cursillo sobre la manera de interpretar el Manual de Funciones y Reglamen Disciplinario para empleados de ese nosocomio. Tendrá una duración de cinco días y las conclusiones y recomendaciones se harán conocer el 4 de diciembre próximo, el último día de labores del cursillo.

Está auspiciado por la Dirección y la Oficina de Servicio Social del Hospital de Clínicas y el Departamento Nacional de Personal del Ministerio de Previsión Social y Salud Pública.

Tiene por objeto conseguir que los 180 empleados del Hospital de Clínicas que asisten al cursillo interpreten claramente las funciones que deben cumplir cada uno de ellos, en su respectivo nivel, analizar sistemas de supervisión, educación para la salud. También habrá coloquios entre las autoridades y los empleados para conocer los problemas que confrontan en el cumplimiento de sus labores.

Caja de Seguro Social de Choferes

Se hace saber a todas las personas postulantes a los distintos cargos convocados recientemente por la Institución, que los respectivos exámenes complementarios se recibirán de acuerdo al siguiente rol:

MIERCOLES 24.- Hrs. 9.30

Para el cargo de Farmacéutico.

JUEVES, 25.- Hrs. 9.30
Para el Cargo de Trabajadora Social

VIERNES 26.- Hrs. 9.30

Para el cargo de Secretaria Dactilógrafa.

LUNES 29.- Hrs. 9.30

Para los cargos de Enfermera Graduada y Auxiliar de Enfermería.

Presentarse: Avenida Arce N° 2316. 2do. piso.

La Paz, 23 de noviembre 1976.

JEFATURA NACIONAL DE PERSONAL

Caja de Seguro Social de Choferes

JEFATURA PERSONAL NACIONAL

Inscripciones para los postulantes a profesores

Desde el 1° al 20 de diciembre estarán abiertas las inscripciones para el examen de admisión de los bachilleres que deseen seguir estudios de profesorado.

La disposición emana del Ministerio de Educación, cuya Dirección General Educativa informa que esos exámenes serán para las carreras de educación básica, educación para la salud, educación agropecuaria y artesanías y educación para el hogar y recreaciones.

Las inscripciones se harán en las direcciones distritales y supervisorías regionales de educación rural para las escuelas normales rurales de Warisata y Santiago de Huata, en La Paz; Paracaya y Vacas, en Cochabamba; Caracollo, en Oruro; Villa Serrano, en Chuquisaca; Canasmoro, en Tarija; Portachuelo, en Santa Cruz; Caiza "D", en Potosí; Riberalta, en Beni; Charagua, en Camiri; Llica, en Uyuni, y Chayanta y Sacaca, en Uncía.

Los postulantes deberán presentar título de bachiller o certificado de estudios de nivel medio, carnet de identidad, dos fotografías tamaño carnet, pago de 50 pesos por derecho a examen, documentos militares (varones), certificados de salud y de nacimiento.

Para ser admitido en el curso de orientación, es necesario que el postulante apruebe el examen psicotécnico y el de conocimientos de cultura general.

Los exámenes de admisión se efectuarán en cada dirección distrital o supervisoría regional de educación rural el 29 de diciembre en Uyuni y en Tarija y el 27 de diciembre en los otros distritos antes referidos.

La lista de los admitidos o aprobados se hará conocer por los medios de información, a la vez que se enviarán las correspondientes listas a las direcciones distritales y a las supervisorías de educación rural.

Vendo

Kardex americano con 9 gavetas;dos motores eléctricos trifásicos de cuatro y cinco H.P. Nuevos.

Importadora Mursol. Plaza Alonso de Mendoza 251 - Interior.

Compro terreno

Zona Céntrica-Comercial. Mínimo 500 m2.
Referencias:Casilla 4823.

Plan peruano abre perspectiva de conversaciones tripartitas

(Viene de la página 1)

pregunta, le vuelvo a repetir, tal vez porque es útil y como usted ha señalado, es un tema bastante complejo; el Gobierno de Chile lo que hace es pedirle al Gobierno del Perú su acuerdo, en conformidad con lo dispuesto en el Artículo primero del Acuerdo Complementario del Tratado de 1929. Le pide a nuestro Gobierno lo que se llama el acuerdo previo que tiene que haber en todo lo que es cesión del territorio de Arica. Tiene que haber un acuerdo previo entre Chile y el Perú. El Perú le dice: nosotros podríamos dar este acuerdo siempre y cuando se cumplan estas condiciones y ofrecemos tales elementos positivos para que se cumplan estas condiciones. De tal manera que ya no se trata de una negociación. Estamos contestando a una consulta que se nos ha hecho, y al consultar estamos dando nuestra opinión y haciendo el planteamiento, porque siempre tendrán ustedes en cuenta que ha habido el planteamiento de Bolivia a Chile, el de Chile a Bolivia, que contestó, y luego Chile le hace un planteamiento al Gobierno del Perú. Nuestro país entonces también tiene que hacer su planteamiento, de lo contrario sólo habrían dos otros planteamientos y no habría el del Perú.

Esto es sumamente importante aclarar.

3.- Base para un acuerdo

PERIODISTA: (Hubert Cam, Agencia UPI).- ¿Los planteamientos formulados van a ser objeto de una conversación o negociación?

MINISTRO: Usted sabe que siempre tiene que haber un diálogo frente a un planteamiento peruano. La diferencia es que ya han terminado las rondas de conversaciones. El diálogo, de producirse, se eleva al nivel de Cancilleres, y los Cancilleres podemos conversar. Esta es la base para el acuerdo con Chile al que me referí momentos atrás. O sea que, al dar nosotros nuestra respuesta está la base para llegar a ese acuerdo previo, el que tenemos que alcanzar para que Chile pueda negociar eventualmente con Bolivia.

4.- Diálogo de cancilleres

PERIODISTA: (Juan Carlos Muñoz, Agencia EFE).- Si hubiera una nueva fase de conversaciones ¿ésta tendría que ser de Cancillería a Cancillería?

MINISTRO: No, de Canciller a Canciller, ya que siempre ha sido de Cancillería a Cancillería.

PERIODISTA: (Hildebrando Paz, Agencia AFP).- ¿Nuestra Cancillería tiene ya una reacción, aunque sea primaria de los Gobiernos de Chile y Bolivia?

MINISTRO: No. Se ha transmitido la fórmula y usted ve que ya están saliendo despachos periodísticos, tanto en Santiago como en La Paz. Estas son reacciones que tenemos periodísticas. Yo creo que es un tema tan fundamental que los otros gobiernos tienen que estudiar muy detenidamente la propuesta peruana y luego nos irán dando su opinión. De tal manera que considero que ésto habrá de tomar cuando menos algunos días. Una propuesta de esta naturaleza, que implica un hecho histórico, tal vez el más trascendental en las relaciones entre los tres países en los últimos cincuenta años, demanda un estudio muy detenido.

5.- Desacuerdo con "El Mercurio"

PERIODISTA: (Sr. Vargas, diario "Correo").- Uno de los diarios más influyentes de Chile, "El Mercurio", ha dicho que la propuesta peruana se trataría de una propuesta encubierta.

MINISTRO: Es una reacción que uno puede esperar, porque como el planteamiento peruano implica no sólo el análisis del problema de la salida de Bolivia al mar, sino que también implica cuál es la posición del Perú en este asunto y cómo vemos nosotros que podemos participar en este acuerdo, reconociendo determinados derechos nuestros, entonces muchos pueden pensar, como ya hemos leído de que es una fórmula muy ingeniosa para disfrazar un no, y eso sí lo rechazamos, porque no es una fórmula ingeniosa. Es una fórmula muy seria, que tiene una base jurídica y una base económica, sustentadas en un deseo de paz e integración. Pero quién le puede prohibir a un diario? Como usted me hace la pregunta le digo que no estoy de acuerdo con esa opinión.

PERIODISTA: (Telecentro).- ¿No va a tenerse una tercera ronda de conversaciones?

MINISTRO: Así es, pues esas eran a nivel de representantes especiales. Lo que puede haber es un diálogo entre Cancilleres.

6.- La opinión boliviana

PERIODISTA: (Hildebrando Paz, Agencia AFP).- En Bolivia ha sido mal recibida la propuesta del General Banzer de hacer un canje territorial. Ese estado de opinión del elemento civil no podría frustrar estas negociaciones?

MINISTRO: En realidad es una pregunta bastante delicada, porque es un problema de la política interna de Bolivia, y en mi calidad de Canciller del Perú no debo intervenir en eso. Es una cosa sagrada para nosotros, como que no nos gustaría que el Canciller de Bolivia interviniera sobre asuntos soberanos del Perú. De tal manera que usted entenderá por qué no le doy respuesta a su pregunta. Es un asunto de los bolivianos y ellos encontrarán la solución al problema.

7.- Dimensiones del área trinacional

PERIODISTA: (ESI).- ¿Se tiene un estimado del área que tendría el trapecio de soberanía compartida?

MINISTRO: El trapecio de soberanía compartida tiene un área de 66 kilómetros cuadrados, que significa respecto a lo que hubiera sido el corredor en ese tramo sólo 16 kilómetros cuadrados más. La característica fundamental es que aquella zona es de soberanía compartida, en la que convergerán los esfuerzos de los tres países no sólo orientados al desarrollo, sino que salvaguardan el derecho de los tres, cuya presencia en esa zona es indispensable como garantía de la paz, precisamente para que se evite cualquier resquemor, cualquiera duda, cualquiera posibilidad —por más mínima que sea— de un elemento de conflicto. Nosotros creemos que con esta solución, para siempre —hasta donde la palabra para siempre en los seres humanos es valedera—, puede señalar una zona de concordia entre nosotros tres.

8.- Perú y Arica

PERIODISTA: ("El Comercio").- ¿Cómo quedaría Arica dentro de la perspectiva de la posición peruana?

MINISTRO: Tendríamos que ver esto sobre un mapa. Este es el territorio (dijo señalando el croquis de la zona) sobre el que cae la actual línea de la frontera. Paralela a esta línea vendría el corredor boliviano, el cual iba a desembocar, según la propuesta original, en el mar adyacente, que como ustedes saben es una playa que se extiende por varios kilómetros bajo el agua, que no tiene ninguna posibilidad -o si la tiene, a un costo altísimo- de construir un puerto.

Con la fórmula peruana sucede que bajo esta área de soberanía compartida, Bolivia avanza al puerto, pues de otro lado vendría una playa sin ningún valor y, luego terminado el corredor, Bolivia sin soberanía habría tenido que avanzar por la provincia de Arica para llegar al puerto del mismo nombre. Así, a la larga conforme al corredor original está llegando al mar sin soberanía.

Con nuestra fórmula, colinda este trapecio con la ciudad de Arica y avanza hacia el puerto. De tal manera que estamos facilitando el acceso con soberanía de Bolivia a esta zona, la que, bien es cierto, termina en el casco norte de Arica. Luego se tendría que organizar en el puerto lo que hemos señalado una autoridad trinacional, que existe en otras partes del mundo, porque esto que estamos proponiendo existe en otras partes una autoridad bajo la cual estarían los espigones y todas las facilidades portuarias para la carga y descarga. Además, acuérdense ustedes que desde el Perú, desde Tacna, viene el ferrocarril que termina en el puerto de Arica. De tal manera que dentro de esta fórmula es mucho más fácil la utilización del puerto. La zona desde la línea de la frontera hasta la base del trapecio en el casco de Arica es de sólo 16 kilómetros más.

Si vamos a analizar desde el punto de vista territorial, no tiene como ustedes podrán darse cuenta una gran significación, porque es un trapecio de sólo 66 kilómetros cuadrados.

En un trapecio de esta naturaleza, en el que tres países colaboran, en donde los organismos internacionales de crédito, el Banco Interamericano de Desarrollo, la CAF, el Grupo Andino -del cual formamos parte dos de ellos, al menos, porque ya Chile se ha retirado-, todos han de aportar una serie de elementos para ver desarrollar esta región. Tenemos todos los elementos que coadyuvan para el desarrollo económico de esa región, y por eso nosotros creemos en esa fórmula. Creemos que es una fórmula que responde a la aspiración integracionista del Perú y que colabora a la solución del problema de mediterraneidad de Bolivia.

9.- Condición sine qua non

Pero como hemos señalado muy claramente, la condición sine qua non para que se cumplan todos los otros requisitos, es esta área de soberanía compartida.

PERIODISTA: ("El Comercio") Otro de los requisitos que se señala en el Comunicado es lo referente al total cumplimiento del Tratado de 1929 y la construcción de un muelle para el Perú por parte del Gobierno de Chile. ¿Hay conversaciones al respecto?

MINISTRO: Nosotros, respecto al cumplimiento del Tratado del año 1929, en ningún momento hemos tenido dudas, aun antes del planteamiento chileno. Hemos estado permanentemente en un diálogo para ir al cumplimiento por parte de Chile de las disposiciones del año 29. Tan es así que están terminando el espigón peruano en el puerto de Arica, sin necesidad de este problema. Es una cuestión bilateral entre el Perú y Chile que antecede a la consulta de Chile. Entonces Chile está cumpliendo con la construcción del espigón en donde deben atracar las naves peruanas. Está ejecutando las obras vinculadas no sólo con el espigón, sino naturalmente con el almacén, y con las facilidades que determina el cruce del ferrocarril.

10.- Convenios con Bolivia

De tal manera que le puedo decir que sobre ese aspecto nosotros no hemos tenido problema, sino siempre las demoras naturales en la ejecución de un Protocolo; pero no ha habido problema alguno. Y naturalmente está invívito en toda esta figura el cumplimiento de todos los puntos del Tratado del año 29, y como hemos señalado también, respecto a Bolivia, el cumplimiento por parte de este país de una serie de Convenios vigentes que existen entre ambas naciones. Ustedes saben que existe el Tratado sobre el condominio del Lago Titicaca, que hemos suscrito con Bolivia, y está pendiente su ratificación. En fin, una serie de medidas jurídicas complementarias que son indispensables, tales como el reconocimiento de la servidumbre de los canales de Ichusuma y del Maure, para los regadíos de las tierras del Perú en el lado de Tacna, etc. De tal manera, que eso constituye un conjunto de obligaciones sobre las que no hay discrepancias, pero que deben ser cumplidas.

PERIODISTA: (Hubert Cam, Agencia UPI).- ¿La zona de soberanía compartida sería a su vez una zona desmilitarizada?

MINISTRO: No hemos tratado ese punto, pero hemos señalado claramente que hemos definido la zona de soberanía compartida, orientada al desarrollo económico, y, naturalmente como resultado de las conversaciones subsiguientes que vengan de aceptar Chile este planteamiento, tenemos que desarrollar una serie de conversaciones de carácter jurídico y técnico para completar esta figura de soberanía compartida.

PERIODISTA: (Agencia AP).- ¿Durante las anteriores conversaciones, se han discutido los puntos contenidos en el planteamiento peruano?

MINISTRO: En las dos ruedas de conversaciones hemos hecho un análisis completo, un recorrido completo de lo que se llama toda la temática vinculada al problema. Se ha hecho el estudio histórico, el económico, el estudio socio-económico, las relaciones existentes, las servidumbres que hay involucradas en esta zona. Ha sido una labor de análisis muy profunda, detenida y extensa que ha ayudado mucho para proporcionarnos una gran parte de la información que hemos tenido, para así llegar finalmente a elaborar nuestro planteamiento.

PERIODISTA: (H. Ackerman, Agencia AP).- Dentro de la ronda de conversaciones surgió la posibilidad de que exista esa zona internacional que ahora se propone?

MINISTRO: No. En las conversaciones no había fórmula alguna. La fórmula ha sido concebida después.

PERIODISTA: ¿Cómo podría funcionar una zona de soberanía compartida. Hay otros casos en el mundo donde hay dos o tres naciones con soberanía real?

MINISTRO: Una administración trinacional está contemplada en el derecho internacional. No es una figura original. Podría ser, por ejemplo, uno de los puntos que hemos considerado -sujeto naturalmente a las conversaciones con Chile- el tener para esa zona un administrador de las Naciones Unidas. En realidad, creo que no vale la pena profundizar, sin antes escuchar la opinión del Gobierno Chileno.

PERIODISTA: ¿La carretera panamericana, queda dentro de la zona de soberanía compartida o fuera de ella?

MINISTRO: (Señalando el mapa).- Esta es la carretera panamericana, que está dentro, o sea, la bordea. Casi paralela a ella está el extremo del trapecio. Dentro está la carretera y el ferrocarril. Todo esto está dentro de la zona de soberanía compartida.

PERIODISTA: Se estima ¿qué población hay en ese Trapecio, y cómo quedaría la nacionalidad?

MINISTRO: Ese es otro problema que hay que estudiar. Ud. ve que es bien compleja la forma como tenemos que hacer los ajustes. Lo interesante es que no es imposible. Esta es una zona en estos momentos casi desértica, no totalmente desértica, y allí puede entrar una población industrial bastante importante.

PERIODISTA: ¿Dónde quedaría el aeropuerto?

MINISTRO: En Chacalluta. Allí gran parte es zona desértica y, en cambio acá con el corredor es muy posible que pudiera bajar un gasoducto desde el territorio boliviano. Este gasoducto podría alimentar una gran industria petroquímica en esta región, que es en realidad una zona ideal para Chile, Perú y para Bolivia, para desarrollar una industria petroquímica.

Hay más, el Perú ofrece la ventaja de que toda el área de Tacna, es un área agrícola importante en la cual se derivaría, por los canales de regadío aguas suficientes para aumentar la producción en esta área. Podría ser el centro normal de abastecimiento de comestibles de esta zona industrial, que por sí no tiene posibilidades de desarrollo agrícola, sino más bien de desarrollo industrial. Nosotros, de acá, aportaríamos todos los alimentos para hacer real esta zona de desarrollo.

PERIODISTA: ("Correo") En ese sentido, ¿Tacna y Arica técnicamente se han complementado?

MINISTRO: Así es. Y no rompemos ese vínculo. Uds. lo están señalando muy bien. No rompemos el vínculo socio-económico que existía entre Tacna y Arica. Si nosotros no hubiéramos ofrecido esta zona, propuesto esta zona de soberanía compartida, estaríamos rompiendo ese vínculo socio-económico que le ha dado de vivir a Arica y algunos habitantes de Tacna dedicados a lo que se llama la labor de "pacotilleros" que, a pesar de que económicamente no tenga un gran valor para la región, sí es importante.

11.- Diplomacia de franqueza

PERIODISTA: (Agencia EFE).- ¿Qué carácter tendrá la notificación, o el haber informado a Bolivia?

MINISTRO: Bolivia es, como nosotros hemos indicado, el país más interesado en la solución de este problema. ¿Qué es lo que está haciendo el Perú? El Perú está contribuyendo con un planteamiento a solucionar un problema a Bolivia. De allí se origina todo. Si Bolivia no hubiera aspirado a llegar al mar, y no hubiera hecho el planteamiento que le hizo a Chile, no estaríamos reunidos, al menos hoy día para este tema. Entonces, ¿cuál es nuestra obligación lógica, dentro de la política muy franca y muy honesta que nosotros llevamos? Cuando yo he enviado al Embajador Marchand a expresarle al Canciller de Chile, lo que era la respuesta del Perú, no la mía, sino del Perú, mi obligación era decirle al señor Canciller de Bolivia, cuál es el planteamiento del Perú. Y el Embajador Marchand le explicó muy claramente al Canciller de Chile que le estábamos informando al Canciller de Bolivia. Porque nosotros queremos dejar sentado, muy claramente, que nuestra diplomacia no es la diplomacia de otros siglos que ha habido en Europa, o en cualquier parte del mundo, e inclusive en nuestro Continente. Es una diplomacia que tiene que estar basada fundamentalmente en la franqueza, porque un ápice que no haya de franqueza y de verdad genera un conflicto. Porque el conflicto, tanto en las naciones, como en los seres humanos, es a base de la desconfianza y de ocultar la verdad. A esa conclusión hemos llegado, y creo que esa es la línea de política internacional del Perú. Es la línea que yo he querido también imprimirle desde que me hice cargo de la Cancillería y ustedes me conocen muy bien, yo no recurro al lenguaje, esotérico a veces, de los diplomáticos, a pesar de ser un hombre de carrera. Creo que a las cosas hay que llamarlas al blanco, blanco, y al negro negro, porque es que surgen los problemas en la forma eufemista de decir las cosas en las que a veces hay oculto hasta un insulto debajo: eso no debemos hacer.

12.- Diálogo tripartito

PERIODISTA: (Agencia EFE).- ¿Se puede pensar entonces que en el futuro este tema será discutido, visto por los tres países simultáneamente?

MINISTRO: Todo hace pensar que sí. En todo caso, el Perú nunca estará opuesto a dialogar. Nosotros hemos querido mantener diálogo en todo momento, y el diálogo creo que es la mejor expresión del ser humano. ¿Alguna pregunta más?

PERIODISTA: ("La Prensa").- Sí, es sobre la nacionalidad que tendrían las personas que hubieran en el Trapecio.

MINISTRO: En realidad, le contesto en una forma muy preliminar, porque como señalara antes tenemos que establecer un régimen de convivencia en la zona de soberanía compartida. Pero todo hace pensar que en este territorio cada uno mantiene su nacionalidad o sea la nacionalidad de cada uno de los que están allí, de los que aportan, no por razón de estar en el territorio, sino por la nacionalidad que detentan. O sea, el peruano que entra sigue siendo peruano, el chileno chileno y el boliviano boliviano.

PERIODISTA: ¿También sus hijos?

MINISTRO: Así es.

13.- Sur de Potosí, zona del canje

PERIODISTA: ¿Perú está aparte de cualquier otro canje que pueda hacer Chile con Bolivia?

MINISTRO: El Perú ha señalado muy claramente que una condición indispensable era -y se lo expresó muy claramente a los dos gobiernos- que el canje que ellos celebren tiene que ser en zonas en donde no vayan a afectar ni derechos ni la seguridad del Perú. De tal manera que es muy importante la ubicación de sus territorios. Todos tenemos conocimiento cómo, según parece, la orientación; la ubicación de esas zonas territoriales estaría al Sur, en la zona sur de sus límites, en el departamento de Potosí, en la parte que colinda prácticamente con la República de Argentina, cerca de la República Argentina.

14 - A fojas cero

PERIODISTA: ("El Comercio").- En un supuesto caso que Chile y Bolivia rechacen estas ofertas, ¿cuál sería la situación?

MINISTRO: La situación sería que hemos vuelto a cero. Nosotros hemos sido consultados. Hemos dado un planteamiento que consideramos que puede ser aceptable y que puede llevar a la solución del problema. Si esto, desgraciadamente, no fuera aceptado, nosotros hemos cumplido con un deber sagrado que teníamos con una República hermana, dentro de la vocación que he señalado, integracionista del Perú, y no podríamos hacer nada más.

PERIODISTA (Agencia AP).- Si Chile viene al Perú ahora, y pregunta para una clarificación de la propuesta de Ustedes, ¿darían una clarificación inmediatamente?

MINISTRO: Sobre todo quiero saber qué entiende usted por clarificación ¿Que aclaremos el sentido de nuestro planteamiento?

PERIODISTA: Exacto.

MINISTRO: Así es, por supuesto. Es un diálogo.

PERIODISTA: Señor, Ministro, la solución peruana no involucra ningún tipo de compensación al Perú de parte de Bolivia?

MINISTRO: No. Para el Perú no se trata de ninguna compensación territorial.

(Versión magnetofónica de ESI PERU).

.CAPTURARON A DELINCUENTES INTERNACIONALES.- El jefe de la Dirección [...]cional de Investigación [...]cional, en conferencia de [pre]nsa, informó que detectives de [la] Sección Delitos contra la [Pro]piedad capturaron en los úl[tim]os días a tres delincuentes [inte]rnacionales de nacionalidad [chil]ena.

Afirmó que primero fue [cap]turado Samuel Alexias Rojas [...]iga, alias "Sandro", quien fugó [de] una carcel de Arica en com[pañ]ía de un traficante de drogas. [En] la ciudad de Santa Cruz realizó [var]ios robos.

INTERPOL de Chile, me[dia]nte su servicio de [com]unicación, solicitó al DIN la [cap]tura de dos delincuentes in[tern]acionales, autores de peculado [y ro]bo a un banco de Antofagasta.

[Dete]ctives de la Sección Delitos [cont]ra la Propiedad, luego de [min]uciosa investigación lograron [apre]sar a Heriberto Juan Ordenes [...]s, de 36 años de edad, natural [de Ch]uquicamata, Chile y a Emilio [...]es Rojo de 38 años de edad, [natu]ral de Santiago de Chile.

Los tres serán enviados al [vecin]o país en el curso de los [próxi]mos días.

EL DIRECTORIO, PERSONAL EJECUTIVO Y EMPLEADOS DE ESTUQUERA Y CALERA ACHACHICALA (ECASA), tienen el sentimiento de participar el fallecimiento del que en vida fue su Gerente General, don

LUIS PRUDENCIO ARNAL

e invita a los familiares y amigos se dignen asistir al traslado de los restos mortales del extinto al Cementerio General, el día de hoy miércoles 24 a horas 16.00.El cortejo fúnebre partirá del Edificio Hermes, Avenida Arce esquina Clavijo.

La Paz, noviembre de 1976

Fallecimientos

EL DIRECTORIO, PERSONAL EJECUTIVO Y EMPLEADOS DE COMPAÑIA INDUSTRIAL Y COMERCIAL DE ORURO S. A. (C.I.C.O.), tienen el sentimiento de participar el sensible fallecimiento del que en vida fue su Gerente General, don

LUIS PRUDENCIO ARNAL

e invitan a los familiares y amigos se dignen asistir al traslado de los restos mortales del extinto al Cementerio General,hoy miércoles 24 a horas 16.00. El cortejo fúnebre partirá del Edificio Hermes, Av. Arce esquina Clavijo.

La Paz, noviembre de 1976.

EL DIRECTORIO, PERSONAL EJECUTIVO Y EMPLEADOS DE "MOLINERA DEL ORIENTE S. A. " (MODELO), tienen en el sentimiento de participar el fallecimiento del que en vida fue su Gerente General, don

LUIS PRUDENCIO ARNAL

e invitan a los familiares y amigos se dignen asistir al traslado de los restos mortales del extinto al Cementerio General,hoy miércoles 24 a horas 16.00. El cortejo fúnebre partirá del Edificio Hermes, Av. Arce esquina Clavijo.

La Paz, noviembre de 1976

EL DIRECTORIO, PERSONAL EJECUTIVO Y CUERPO DE EMPLEADOS DE "SOCIEDAD INDUSTRIAL MOLINERA" S. A. (SIMSA), tiene el sentimiento de participar el fallecimiento del que en vida fue su Gerente General, don

LUIS PRUDENCIO ARNAL

e invita a los familiares y amigos se dignen asistir al traslado de los restos mortales del extinto al Cementerio General,el día de hoy miércoles 24 a horas 16:00.El cortejo fúnebre partirá del Edificio Hermes Av. Arce esquina Clavijo.

La Paz, noviembre de 1976.

EL DIRECTORIO, PERSONAL EJECUTIVO Y PERSONAL DE "COMPAÑIA INMOBILIARIA Y MOBILIARIA AMERICANA" S. A. (CIMA), tienen el sentimiento de participar el fallecimiento del que en vida fue su Gerente General, don

LUIS PRUDENCIO ARNAL

e invitan a los familiares y amigos se dignen asistir al traslado de los restos mortales del extinto al Cementerio General, el día de hoy miércoles 24 a horas 16:00. El cortejo fúnebre partirá del Edificio Hermes, Av. Arce esquina Clavijo.

La Paz, noviembre de 1976.

EL DIRECTORIO, PERSONAL EJECUTIVO Y CUERPO DE EMPLEADOS DE SOCIEDAD ANONIMA COMERCIAL INDUSTRIAL (SACI), tiene el sentimiento de participar el fallecimiento del que en vida fue su Gerente General, don

LUIS PRUDENCIO ARNAL

e invita a los familiares y amigos se dignen asistir al traslado de los restos mortales del extinto al Cementerio General, el día de hoy miércoles 24 a horas 16.00.El cortejo fúnebre partirá del Edificio Hermes, Av. Arce esquina Clavijo.

La Paz, noviembre de 1976.

EL PERSONAL DE EMPLEADOS DE "SOCIEDAD ANONIMA COMERCIAL INDUSTRIAL" (SACI), tiene el sentimiento de participar el fallecimiento del que en vida fue su Gerente General, don

LUIS PRUDENCIO ARNAL

(Q.E.P.D.)

e invita a los familiares y amigos se dignen asistir al traslado de los restos mortales del extinto al Cementerio General, el día de hoy miércoles 24 a horas 16:00. , el cortejo fúnebre partirá del Edificio Hermes, Av. Arce esquina Clavijo.

La Paz, noviembre de 1976.

Colecciones de los diseñadores de París

(EFE) Damos el resumen de las principales colecciones "boutique" que los grandes costureros de París presentaron, junto con el Prêta-Porter de la temporada otoño-invierno, anticipando así, en cierto modo, las tendencias de la Alta Costura.

UNGARO

El arte de bien combinar línea y color, las sutiles superposiciones y los tejidos de calidades más nobles. La tónica general puede resumirse así: Vestidos de alpaca, o estambre, la forma fluida, casi recta, los hombros anchos, la manga en poco fruncida o en sisa cuadrada semi-kimono, una simple tapeta blanca formando pequeña pechera o una doble trencilla de color vivo bordeando el escote, los puños y el bajo. En algunos casos, un jersey de cuello alto en cachemira, de tono coordinado. Este traje tipo puede servir de túnica sobre un pantalón recto y abrigarse con un largo sobretodo estilo albornoz con capucha, en suave pelo de nutlon. Para los grandes fríos se añade una gran bufanda y un gorro hasta los ojos. Otro variante para entretiempo, todo en punto suave el abrigo, reversible mil rayas y tono liso a juego con el vestido. En general, muchas rayados verticales alternando tonos intensos y oscuros en combinación con colores puros y jaspeados tenues, así como estampados de flores apretadas en discreta armonía. Destaca la impecable distinción del gris animado de alguna nota blanca.

Las franelas jaspeadas en tonos delicados (rosa viejo, grises, manteca, etc), combinando con el rayado de las blusas rematadas por una corbata. Abunda también el terciopelo en tonos oscuros y en menudos estampados de claros tonos fundidos. En sedas moteadas, vestidos y dos piezas de larga casaca floja y falda finamente plisada, que conjuntan con soberbios abrigos y chaquetones 3/4 en paño reversible. No falta una buena serie de prendas de punto, ya sea en malla fina, o en tricot rústico, abrigos y chaquetas largas recubiertos de una toquilla, túnicas fruncidas al talle por un cordón, abiertas en los costados, sobre un pullover y un pantalón estrecho, así como anorak, blusones y chaquetones sport.

GIVENCHY.

La línea recta, alargada y fluida alterna con una cierta amplitud mesurada. En el color, de dominante sobrio y apagado, destacan toques rojos y francos contrastes blancos.

Prendas de piel tratadas estilo sport (chalecos, casullas, abrigos con capuchas), acompañan faldas o pantalones de lana o franela. El pantalón está presente en toda la colección: línea impecable, recto sin estrechura con cinturilla en forma y fino cinturon de cuero. Forma conjunta con jerseys, cardiganes, chaquetas anchas huecas y casacas flojas, fruncidas o finamente acinturadas. En algunos casos, el pantalón va metido en las botas.

Algunos tailleurs clásicos a base de falda recta (un pequeño pliegue o dos delante pespunteados con ancha pestaña) en franela, tweed jaspeado y "bouclette" en tono gris hierro, testado, marrón glacé, óxido, negro, Abundantes conjuntos de dos o tres piezas, casaca larga, estrecha o fruncida desde el escote, con manga en forma T corta o larga, jersey-túnica abierto a los lados, chalecos y casullas sobre faldas siempre rectas o pantalones. Destaca el nuevo corte de unos chaquetones de paño un poco tieso, blanco preferentemente y con algún motivo geométrico de tonos vivos (morado, naranja, verde), huecos desde los hombros anchos, la manga montada con sisa rebajada, hombros también marcados en abrigos tipo "trench" y chaquetas realizadas en popelin acolchado, tejido aport que GIVENCHY utiliza asimismo en su colección masculina, y que suele enriquecer con cuello de castor.

Por MARIANATA de la Agencia EFE

Agasajo

El señor Jorge Márquez Poveda fue agasajado con una cena por sus familiares en la casa de los esposos Guillermo Muñoz de la Barra y Angélica Márquez de Muñoz, congratulándolo por su cumpleaños.

Destacada profesional cruceña

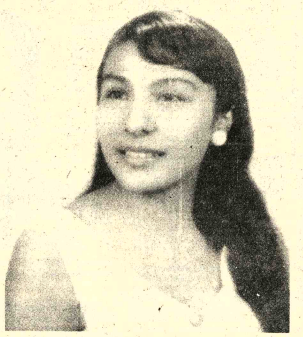

En la ciudad de Vitoria, Capital de Espiritu Santo, Brasil, el día 3 de diciembre del presente recibirá su título como Doctora de medicina la Srta. CONSUELO SORIA EID.

Fallecimientos

La Gerencia y personal de Plasmar S. A.

se adhieren al pesar por el fallecimiento de su colaborador

LUIS PRUDENCIO ARNAL

La Paz, Noviembre de 1976

En la paz del Señor y confortado con los auxilios de la Santa Religión Católica, ha dejado de existir en Houston Texas, el que en vida fue querido e inolvidable esposo y padre, Sr.

Don ABEL ZEBALLOS LOZANO

(Q.E.P.D.)

Sus restos fueron sepultados en la ciudad de Tustin, California.

La Paz, noviembre 1976.

Leonor Ramirez Mendieta, Ernestin a R. de Manning, Bertha Ramirez Mendieta, Gloria R. de Caviedes, hijos; Guillermo Manning , Humberto Caviedes, hijos políticos, nietos, bisnietos, sobrinos y demás familiares

participan a sus amistades el sensible fallecimiento de la que en vida fue

Señora BERTHA MENDIETA de RAMIREZ

(Q.E.P.D.)

las exequias se realizarán en la ciudad de Potosí, donde se están trasladando los restos mortales de la extinta.

La Paz, noviembre de 1976.

Misas

AGRADECIMIENTO E INVITACION

Concepción Franco de Terceros, esposa; Paolita Andrea, hija; Luz Peredo de Terceros, madre; Luz de Franco (ausente), Ruth de Mendoza (ausente), Wilma de Mendieta, Nelson, Teresa de Houston, (ausente); Mario y Mery (ausente) hermanos; Dr. Alfredo Franco G. (ausente), Ing. Jaime Mendoza C. (ausente); Dr. Jaime Mendieta S., Rosa León de Terceros y Randall Houston, (ausente), hermanos políticos, tíos, primos, sobrinos y demás familiares:

Expresan su agradecimiento a la Gerencia General y Personal de Servicios Generales, Radio, Materiales, Ventas y Distribución, Coordinación Laboral de Y.P.F.B., Club Social Petrolero, Club Galeras, Círculo Deportivo D.M.T. y Empleados del Edif. Litoral de Y.P.F.B., Dir. de Remuneraciones del Min. de Trabajo, Depto. de Fiscalización de la Renta Interna y Div. de Contabilidad de Servicio Nal. de Caminos, amigos y demás personas piadosas que nos hicieron llegar sus expresiones de pesar y acompañaron al sepelio del que en vida fue:

Señor Don HENRY TERCEROS PEREDO

(Q.E.P.D.)

y ruegan asistir a la misa que en sufragio del extinto y recordando los ocho días de su sensible fallecimiento, se mandará a oficiar el día de hoy miércoles 24 del presente a hrs. 11.30 a.m. en la Iglesia de Los Reverendos Padres Carmelitas (Av. 20 de Octubre), favor que comprometerá la eterna gratitud de la familia doliente.

El duelo se despide en la puerta del templo.

La Paz, noviembre de 1976

El Cónsul del Libano y la señora de Tobía al pie del monumento a don Pedro Domingo Murillo, en la entrega de la ofrenda floral en el XXXIII aniversario de la Independencia del Libano.

Lan - Chile....

(Viene de la página 3)

regulaciones que contiene para su cumplimiento.

En nuestra posible relación aeronáutica con Chile, sin tratado de aeronavegación, el Lloyd Aéreo Boliviano seguramente prestará similares servicios hacia el territorio de aquel país, con lo que quedaría satisfecho el principio de reciprocidad antes aludido, exclusivamente enmarcado dentro de las operaciones aéreas de las dos empresas.

Mientras subsista la mediterraneidad de Bolivia, no creemos en una reciprocidad o trato igualitario con Chile, que en el caso concreto sólo repercutirá en su favor —en sentido de mejorar su posición internacional—, porque ese país tiene una obligación pendiente con el pueblo boliviano, la cual debería condicionar todo acto de nuestra parte referido a dicho país, sin dar tratamiento aislado a los asuntos, los que, en esta forma, únicamente pueden redundar en ventajas chilenas frente a los intereses bolivianos.

Cuando se satisfaga cumplidamente nuestro derecho, recién creeremos en una ruta aérea de la amistad.

En Santa Cruz

Para alegría de sus padres: Ivo y Annegrete Marlice de Pim, cumple hoy día su primer añito, la Niña JOYCE ANDREA DE PIM.

Santa Cruz, 24 de Noviembre de 1976

Misas

Telésforo Vera y Aida Encinas de Vera padres; Rosario Arébarro vda. de Vera, esposa; Carolina, Víctor Vera A. hijos; los padres políticos, tíos, primos, y demás familia del que en vida fué:

Sr. SALOMON VERA ENCINAS

(Q.E.P.D.)

ruegan en especial a los residentes de Moco Moco, amigos y demás personas piadosas se dignen asistir a la misa que en sufragio de su alma y recordando el mes de su sensible fallecimiento se mandará a oficiar el día de mañana jueves 25 a horas 10:15 en el Templo de San Juan de Dios.

Su asistencia a este acto de piedad cristiana comprometerá la eterna gratitud de la familia doliente.

El duelo se despide en la puerta del templo.

La Paz, noviembre de 1976

Elevad una oración por el eterno descanso del que en vida fué ejemplar hijo, amante esposo y abnegado padre

XAVIER CAPRILES POSTIGO

la familia invita y ruega a los parientes, amigos y personas piadosas se dignen asistir a la misa que recordando el primer mes de su partida al infinito, se celebrara el día de hoy a horas 19 en el Templo de los RR.PP. Carmelitas. Favor que comprometerá la gratitud de la familia doliente.

El pasado 13 del presente mes, después de haber culminado brillantemente sus estudios en el "Instituto Bautista Canadiense" se graduó como Bachiller en humanidades el Sr. FRANZ NELSON VARGAS CABALLERO.

LA ASOCIACION DE INDUSTRIALES MOLINEROS

Tiene el sentimiento de participar el sensible fallecimiento del que en vida fue:

Sr. LUIS PRUDENCIO ARNAL

(Q.E.P.D.)

Apoderado de nuestras firmas asociadas: Soc. Ind. Molinera S.A. (SIMSA); Cía. Ind. y Comercial Oruro (CICO) e Molinera del Oriente S.A. (MODELO) e invita asistir al traslado de los restos mortales del extinto al Cementerio General, el día de hoy Miércoles 24 del presente a horas 16 p.m.

El cortejo fúnebre partirá de la Av. Arce Esq. Clavijo (EDIFICIO HERMES).

La Paz, 23 de noviembre de 1976

En la paz del Señor y confortado con los auxilios de la santa Iglesia Católica, ha dejado de existir el que en vida fue:

Sr. LUIS PRUDENCIO ARNAL

(Q.E.P.D.)

Aida Tardío de Prudencio, esposa; Ibelis de Sardiñas, Luis, Beatriz, Susana, Sergio, Gerardo y Mauricio, hijos; Oscar Sardiñas, hijo político; Oscar Sardiñas Prudencio, nieto; Enriqueta P. de Crespo, Martha P. de Maning (ausente), Lila T. de Palza y Aida Prudencio hermanas; Eduardo Tardío y Elena de Tardío, padres políticos; Alfonso Crespo, Jorge Palza, James Maning, Germán, Marcelo y Virginia Tardío de Virreira, hermanos políticos; los tíos, primos y demás familia, ruegan a sus amistades, personas piadosas se dignen asistir a la traslación de los restos mortales del extinto al Cementerio General el día de hoy miércoles 24 del presente a horas 16.00 (4 de la tarde). El cortejo fúnebre partirá de la Av. Arce Edificio Hermes. Favor que comprometerá el reconocimiento de la familia doliente.

SERVICIOS DE FUNERARIA ALIAGA FIGUEROA 773 Tels. 25676-64800.

Han sido repatriados los venerados restos del que fue, en vida, SEÑOR:

Dr. ENRIQUE BALDIVIESO

(Q.E.P.D.)

Fallecido en el exilio, en Buenos Aires, el 16 de octubre de 1957

Aida Cuenca v. de Baldivieso, esposa; los hijos: Julia Baldivieso de Wendt y Humberto Baldivieso; el hermano: Julio Baldivieso; Humberto Cuenca, padre político; William von Wendt, hijo político; Beatriz Arce v. de Baldivieso (ausente) y Luis Ballivián Saracho, hermanos políticos; los nietos: María José y Enrique, los sobrinos, primos y demás familia, invitan a sus parientes, amigos y personas piadosas, asistir a la misa de cuerpo presente que se oficiará en la Catedral Metropolitana, el día de mañana jueves 25 a horas 9 a.m. y celebrada ella, a la traslación de sus restos mortales al Cementerio General.

La capilla ardiente será erigida en el Palacio Legislativo, el día de hoy, miércoles 24, después de llegar sus restos al Aeropuerto, a horas 18.

La Paz, 24 de noviembre de 1976

AGRADECIMIENTO E INVITACION

Walter, Dora, Corina, y Dra. Zaida Alba, hijos; Dora, Eva (ausentes), Berna Alba, hermanas; Amanda Romecin, Lic. Manuel Ferreira G., hijos políticos; primos, sobrinos, nietos y demás familiares del que en vida fue ejemplar esposo y padre, señor

Don ALBERTO H. ALBA FUENTES

(Benemérito de la Patria)

(Q.E.P.D.)

Expresan su profundo agradecimiento a sus parientes, amigos, personas piadosas y especialmente a la Fuerza Naval Boliviana; Gerencia General, Jefes y Personal de "SAMAPA"; Personal del Depto. de Higiene y Saneamiento de la H. Alcaldía Municipal; Compañía Industrial de Tabacos S.A. y Casa Kavlin S.A., que nos hicieron llegar sus sentimientos de condolencia y ofrendas florales e invitan a la misa de réquiem que recordando los 8 días de su llorado fallecimiento, se mandará a oficiar el día jueves 25 del presente a horas 11 y 30 a.m. en la Iglesia de san Pedro.

Favor que comprometerá la gratitud de la familia doliente.

El duelo se despide en la puerta de la Iglesia.

La Paz, noviembre 1976

Carlos Valdivia B. y Elvira Urquieta de Valdivia, padres, los hermanos, tíos, primos, sobrinos y demás familia del que en vida fue cariñoso hijo y ejemplar hermano

Sr. JORGE GERMAN VALDIVIA URQUIETA

(Coquito)

(Q.E.P.D.)

Invitan a sus parientes, amigos, y demás personas piadosas se dignen asistir a la misa que en sufragio de su alma y recordando los tres meses de su llorado fallecimiento se mandará a oficiar el día de hoy miércoles 24 a horas 18.30 (6 y media de la tarde), en la Iglesia de San Agustín (lado Alcaldía).

Su asistencia a este acto de piedad cristiana comprometerá la eterna gratitud de la familia doliente.

La Paz, noviembre de 1976.

NO ENGORDA

Pearson Sakrin

Solución endulcorante artificial y No Nutritiva

(Sacarina líquida amoniacal)

No contiene ciclamato
No contiene azúcar
No tiene sabor amargo

NO CONTIENE CALORIAS!!

Representante exclusivo
FARMACA S.A.
Socabaya 340 Tel. 24579 Casilla 1052

«Pídalo en su farmacia preferida»

Alicia Rivero de Moreno esposa; Ingenieros Mario y Facundo Moreno Rivero, María Alicia Moreno de Olmos hijos; Anemi B. de Moreno, Dr. Jorge Olmos y Vicky T. de Moreno hijos políticos, hermanos políticos, nietos y demás familia tienen el sentimiento de comunicar el sensible fallecimiento en la ciudad de Santa Cruz de la Sierra, del que en vida fue digno padre y ejemplar esposo

Sr. Cnl. (r) **FACUNDO MORENO MONTERO**

(Benemérito y Héroe de la Patria)

(Q.E.P.D.)

Santa Cruz, 23 de Noviembre de 1976

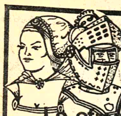

perfumeria CAVALLIERI

Le ofrece del 26 de Noviembre al 10 de Diciembre un tratamiento facial gratuito y consejos para el cuidado de su belleza.

Pida hora al telefono 42105
Sta. Rosario Camacho

AVISOS ECONOMICOS

Revistas Libros

GISBERT Y CIA. S. A.
Casilla 195
LA PAZ - BOLIVIA

DISPONEMOS PARA NUESTRA DISTINGUIDA CLIENTELA
BACH - Tratado de Economía 2 tomos.
CIRIACY - Conservación de los Recuerdos
FURTADO - Dialéctica del Desarrollo
HANSEN - Guía de Keynes
JONES - Geografía Económica
SAMPEDRO - Estructura Económica
ROBBINS - Política y Economía
SCHULTZ - La Organización Económica de la Agricultura.

Ropa

MOTIVO DE VIAJE Diplomático vende ropa poco uso, artefactos eléctricos, bicicletas. Pedro Salazar 517 teléfono 23845 (20-24/77197).

Ofertas especiales

LLEGARON! LLEGARON! Motores americanos usados Dodge, Ford, Rambler, International, Chevrolet alternadores, tambores, carburadores, parabrisas, cajas, direcciones a precios de ocasión. Zoilo Flores 1284 (24-9/77369)

Propiedades Terrenos

LOTE DE TERRENO 1.056 m2. en San Pedro. Especial para construcción de edificio multifamiliar u oficinas, se vende. Referencias teléfonos 23203 - 28242 (20-30/R).

VENDO Lotes de terreno en Villa Copacabana 288 m2., final Portocarrero Teléfono 57827 (R)

TERRENO ACHUMANI Excelente ubicación, vendo ocasión 350 m2. teléfono 29095 (24-26/77367)

TERRENO ACHUMANI Excelente ubicación, vendo ocasión 350 m2. teléfono 29095. (24/26/77367)

Casas

COMPRO CASA En Obrajes con jardín, bien situada, o terreno de 500 o más metros. Pago al contado. Referencias teléfonos 41125-40460. horas de oficina. (R)

SOPOCACHI Alquilo a dos personas dormitorio asoleado con pensión. Teléfono 28079. (23-28/77361).

CASA EN VENTA en Villa Fátima sobre 210 m2. Luz agua, alcantarillado. Ref. teléfono 50656 (23-28/R)

Técnicos

PLOMERO Se hacen instalaciones y Reparaciones teléfono 54306 (22-27/77356).

REPARAMOS Televisores con garantía a domicilio, teléfono 57976. (24-26/77366)

ARREGLO TELEVISORES Radios a DOMICILIO, teléfono 43740 (11-28/76686).

ARREGLO TELEVISORES Radios a DOMICILIO, teléfono 27801 (11-28/76685).

PLOMERO Instalaciones Sanitarias, teléfono 26823 (23-30/77363)

Teléfonos

VENDO LINEA TELEFONICA $b. 18.000.- Referencias Av. 16 de Julio N°. 1.800 Edificio Cosmos 4to. piso (24-27/77372)

Empleados

NECESITO RELOJERO joyero para Santa Cruz. Ref. Relojería LUXOR Plaza Murillo 507 (23-25/77363)

NECESITAMOS PERSONA activa y responsable que disponga 244.800 $bs. para trabajo importante recibirá 5.000.- $bs. de sueldo y dividendos. Referencias Edificio Iglesias Yanacocha 599 3er. piso Oficina N°. 7 (24-27/77373)

SE PRECISA Joven o señorita para auxiliar de oficina, trabajo temporal, horario variado, Escribir casilla 8383 La Paz (24-25/77371)

Orquestas

ORQUESTA Electrónica "CANO y su COMBO" Teléfono 52651 (20-26/77351).

ORQUESTA Electrónica teléfono 53220 (19-4-XII/77180)

ORQUESTA Electrónica "CARAVELL", teléfono 64206. (24-30/77368)

ORQUESTA Electrónica "PENTAGRAMA" teléfono 54668 Prado 1780 (24-26|XII|77365)

LOS ONIX Conjunto electrónico teléfono 54333 - 65996 (18-27/77170)

Vehículos

COLECTIVO Pronto para ser habilitado vendo al primer postor Juan de Vargas 2278 (R)

VOLKSWAGEN Doble cabina en perfecto estado vendo verla en Juan de Vargas 2278 (R).

SKODA Vendo por motivo de viaje vagoneta en perfectas condiciones. Juan de Vargas 2278 (R).

DIPLOMATICO Vende Volkswagen teléfono 1600 modelo 75, perfecto estado, 4 puertas, Informaciones: Pedro Salazar 517, teléfono 23845 (23-26/77358)

VENDO OMNIBUS Ford 70, Villa Victoria, muy conservado, 200 al contado, 150 letras al banco. Ref: Graneros 503, teléfono 24506 (23-25/77857)

COCHABAMBA

EN COCHABAMBA Venta de casa nueva y terreno tres dormitorios, living-comedor, dependencias, agua y luz, superficie 7.200 m2. sobre carretera Sacaba Km. 10 (tranca) Referencias teléfono 2-4034 y 2-6817 (18-27/76882).

EN COCHABAMBA VENDO CHALET amplio Zona HOTEL COCHABAMBA. Ref Casilla 370 teléfono 21612 - 22596 (18-24/73043).

SANTA CRUZ

OCASION En Santa Cruz vendo amplia casa en construcción: dos pisos, zona sur, dentro segundo anillo, terreno 500 m2., 290 m2. cubiertos. Ref: Teléfono 2-4497 Santa Cruz (24-30/76887)

VENDO En Santa Cruz un chalet. Ref: Teléfono 2-3687 Santa Cruz (24-30/77370)

EN SANTA CRUZ Vendo camioneta Ford "F 3.500" modelo 76; poco recorrido, carrocería tipo furgón. Ref: Teléfono 2-2025 Santa Cruz. (24-29/76886)

ALQUILO OFICINA para consultorio con derecho sala de espera. Velasco 430 zona Medicos (23-25/77363).

Varios

TRAMITAMOS Libretas Militares, títulos bachiller, brevets profesional. Sagárnaga 173 2do. piso, Oficina 4. (23-25/77360)

HABIENDOSE extraviado la Libreta de Ahorro del Banco del Estado N°. 38654 se comunica que fue anulada. (24/CVC).

PROMOTORA "LA CONFIANZA" Padrón N°. 54188-5 Plaza San Francisco N°. 893 Edificio Fabril 2° piso Of. 4 teléfono 25904.

COMPRA VENTA casas Deptos.-Terrenos-vehículos - locales-negocios en general

ANTICRETICO ALQUILER casas, Deptos. tiendas PRESTAMOS sobre hipotecas - prendas-joyas,

TRAMITES - Catastro - Renta - Municipalidad - Solvencia Tributaria Fiscal. (23-29 R)

AGENDA

PRESENCIA Av. Mariscal Santa Cruz, Edif. Esperanza CENTRAL Tel. 40460 - 41125 y 52184 - GERENCIA: Tel. 52172. PUBLICIDAD Tel. 52178 REDACCION: Tel. 51998.- Casilla 1451 Cajón Postal 3275.

FARMACIAS DE TURNO
DEL 20 AL 27 DE NOVIEMBRE

HISPANA, Dr. Jorge Claros, Yanacocha 311, Telf. 26647.- **MAYORI,** Dr. Hugo Mayori, Avenida Carrasco 1448, Telf. 55060.- **LA PLATA.**- Dra. Zaida Mejía, Av. Armentia 660, Telf. 27369.- **LA FORTALEZA,** Dra. Martha López, Colombia-México 1006, Telf. 23151.- **COPACABANA,** Dra. Estela de Gutiérrez, Av. Eduardo Abaroa 902, Telf. 29076.- **SAN JORGE,** Dra. Wilma Rodríguez, Av. 6 de Agosto 2066, Telf. 20786.- **SANTA LUCIA,** Dra. Wilma Alcalá, Av. República final.

FARMACIAS DE TURNO PERMANENTE

- **OBRAJES,** Dr. Ricardo García - Plaza Franz Tamayo (Obrajes) Tel. 82081.- **VERA CRUZ,** Dra. Carmen Ramírez - Avenida Antofagasta (Alto) Tel. 59107.- **CRISTO REY,** Dra. Aída Quintela - General Lanza N° 210 (Sopocachi) Tel. 27534.

BOMBEROS 119 - ASISTENCIA PUBLICA 118-2211 - RADIO PATRULLA 110 - TRANSITO 26148 SAMAPA 26628 - 26548 - ENERGIA 54357 - TELEFONOS (RECLAMOS) 113 INFORMACIONES 104 SEÑORITA HORA 117 LARGA DISTANCIA EXTERIOR 55907-09 INTERIOR 20402-03 HOSPITAL DE CLINICAS CENTRAL 22821 - 22872 - AASANA 59333-59310.

FLOTAS

ABAROA Alonso de Mendoza 242, Tel. 27096. **ALIAGA** Montes 700, Tel. 26376. **ANDINO,** León de la Barra 360, Tel. 20471. **ATLAS,** Alonso de Mendoza y Bozo 226, Tel. 28621. **AUTO LINEAS INGAVI,** (viajes al Desaguadero) Manco Kapac 445 (frente a Vita) Tel. 28981. **BUSTILLOS,** Calle Tumusla, al lado Hotel, Tel. 26894. **BOLIVIA,** Alonso de Mendoza, Tel. 55854. **CONDOR,** Bozo esquina Montes Tel. 25893. **CONTINENTAL** Montes 675 Tel. 29061. **COPACABANA** Montes 620 Tel. 20377. **CINTA DE PLATA** Av. Manco Kapac (Prolong. I. Tamayo 417) Tel. 65658. **EXPRESO PANAMERICANO** Bozo 167 Tel. 20803. **EL CISNE** Bozo 169 Tel. 61321. **EL DORADO** Bozo 106 esq. Montes Tel. 40375. **EL CHAPACO** Chuquisaca 536 Tel. 40258. **FLOTAS UNIDAS 15 DE ABRIL** Calle Tiquina 131 Tel. 28911. **IMPERIAL** Pando 159 Tel. 57522. **KIRQUINCHO** Bozo 108 Tel. 54612. **KORILAZO** Montes 700 Tel. 23810. **LA VELOZ DEL SUD** Tiquina esq. Figueroa 739 Tel. 23146. **MANCO KAPAC** Tumusla 530 (Hotel Tumusla) Tel. 50033. **MONTAÑA DE PLATA** Manco Kapac. **ORIENTE** Alonso de Mendoza esq. América 278 Tel. 27551. **SAMA** Plaza Riosinho 98 Tel. 64436. **SAN JORGE** Manco Kápac 450 (a 1/2 cuadra Vita) Tel. 61324. **TRANSPORTE DE CARGA A LARGA DISTANCIA** Plaza Alexander 190 Tel. 27775. **TRANSPORTES RIVEROS** Montes 660 Tel. 20984. **TRANSPORTE PESADO** Montes 511 Tel. 25083. **TRANS SERVICE LTDA.** Alto de la Alianza 630 (Casilla 3922) Tel. 43154. **UNIVERSO** Montes 638 Tel. 42831. **URUS** Bozo 194 Tel. 50793. **VICTORIA** Calle E. Calderón 563 (Gran Poder). **YUNGUEÑA** Calle Viacha esq. Av. Américas 497 Tel. 43001.

EMPRESAS AEREAS

LLOYD AEREO BOLIVIANO Tels: 54649 - 53132 - 55769 - 51155 - 51163 - 59053 LUFTHANSA Tels. 20383 - 25780 - 50499 - 50609 AEROPUERTO Tel. 59151 AEROLINEAS ARGENTINAS Tel. 50792 AVIANCA Tels. 43909 - 40883 AIR FRANCE Tel. 51740 LAN Tel. 25536 - 57750 KLM Tel. 42965 SWISSAIR Tel. 28924 PANAM Tels. 54117 - 41863 BOA Tel. 26387 VARIG Tel. 21450 ECUATORIANA Tel. 54472.- IBERIA Tels. 20270 - 24378 - ALITALIA Tel. 23494 B.O.A.C. Tel. 55541 CANADIAN PACIFIC Tel. 55341 SOUTH AFRICAN AIRLINES Tel. 55541 BRITISH CALEDONIAN Tel. 55541 TAM Tel. 25542 AEROPUERTO 59125. BRANIFF INTERNATIONAL: VENTAS INFORMES Tels. 21100 - 21105 AEROPUERTO Tel. 59303 CARGA Tels. 59555 - 59012 LAN Chile Tel. 25536 - 57750.

FERROCARRILES

ESTACION CENTRAL Tels. 52510 - 53510 ESTACION GUAQUI Tel. 888.

Murió André Malraux

ANDRE MALRAUX, una de las grandes figuras de la cultura contemporánea, falleció ayer en París.

PARIS, 23 (LATIN-REUTER).- André Malraux, el gigante intelectual y literario que superó la audacia de sus palabras con la acción personal, murió hoy en un hospital de París, tenía 75 años.

En medio de reconocimiento mundial en su carácter de leyenda cultural del siglo veinte, Malraux murió de una embolia pulmonar masiva después de nueve días de internación hospitalaria. El escritor y ex-Ministro llevaba ya varias semanas de enfermedad y había sido internado en precario estado.

El presidente francés Valery Giscard D'Estaing encabezó la avalancha de homenajes mundiales a Malraux, autor de "La condición humana" novela que relata apasionadamente los acontecimientos en la China revolucionaria de la década del 20, y que le valió la fama.

El cadáver de este escritor y combatiente fue trasladado esta mañana del hospital suburbano de Creteil a la mansión familiar en Verrieres-Le-Buisson, al sur de esta capital, donde mantuvo encendida la chispa de su actividad hasta el fin.

Los amigos de la familia revelaron que el entierro se efectuará mañana en una ceremonia privada en el jardín de la residencia, cerca de la tumba de Louise de Vilmorin, la autora que lo acompañó en sus últimos años.

Malraux, hijo de un acaudalado banquero, se convirtió en su juventud en un flamante símbolo izquierdista del compromiso personal, dispuesto a morir por las causas sobre las que escribía, desde la revolución china, pasando por la revolución española hasta la guerra contra el fascismo y la lucha contra Hitler.

"Si un hombre no está dispuesto a arriesgar su vida ¿dónde está su dignidad?" se preguntó alguna vez el escritor.

Malraux desechó sus tempranas inclinaciones procomunistas durante la Segunda Guerra Mundial. Después de conocer a De Gaulle se convirtió en uno de sus más estrechos asesores y mentor intelectual, ayudando a moldear la política internacional del general.

Cuando De Gaulle se entrevistó por primera vez con Malraux durante la guerra, en el transcurso de la cual el escritor fue condenado a muerte por los nazis debido a su participación en la resistencia francesa, dijo a sus asistentes con un dejo de admiración: "Por fin he conocido un hombre".

Malraux se unió al gabinete de De Gaulle, durante el primer y efímero gobierno del general después de la guerra, como Ministro de Informaciones. Cuando De Gaulle regresó al poder, Malraux sirvió como Ministro de Cultura durante 11 años, desde 1958 hasta 1969.

"La condición humana" que despliega la profunda simpatía del autor por los revolucionarios después de una visita a China continuó siendo a través de los años la más aclamada de sus obras que incorporaron sus experiencias más sentidas, incluidos sus lazos espirituales con De Gaulle.

Entre sus obras de crítica e historia del arte se destaca "Las voces del silencio".

Giscard D'Estaing, en un mensaje de condolencia enviado a Florencia, la hija de Malraux, alabó la dedicación de una vida a la defensa de la dignidad humana. "Constantemente expresó una idea sobre la humanidad por la que vivió y luchó", afirmó el Presidente.

EL AUTOR DE "ANTIMEMORIAS"

PARIS, Nov. 23 (AFP).- Con la muerte del escritor francés André Malraux acaecida hoy aquí, se apagó la última mirada desesperada ante la Guerra en España y del combate antifascista como ministro del General Charles De Gaulle. No lo comprendieron nunca: El Garín de "Los conquistadores" que participa en las jornadas rojas de Shangai en los años 30, está allí por el mero gusto de la aventura, ya que -como Malraux- no cree ni creyó nunca en la revolución.

"Los conquistadores" parece en realidad una parodia, sus héroes son los últimos aventureros de Occidente que pelean en el ocaso del colonialismo y que en lugar de nuevas conquistas realizarán el triste papel de predecesores de las compañías de turismo que hoy operan en Asia, Africa o América Latina.

La epopeya de "La condición humana" es la pérdida de esos territorios por parte de un humanismo que fundó su bienestar en la expoliación y el despojo de las civilizaciones que se hundieron antes y fundaron sin saberlo, el esplendor de Europa.

La caldera final que cierra esa novela, amasa una carne y una sangre que Europa ya perdió: Malraux, el último de "Los conquistadores", se verá limitado a la aventura de robar en los templos de Pekín, Islamabad o Bombay, las maravillosas obras de arte que hicieron de su biblioteca el verdadero museo de lo imaginario.

El único y principal protagonista de sus obras de ficción, de sus "Antimemorias" o de sus ensayos, es él mismo, el lúcido historiador de Occidente que ama a los dioses y añora las grandes religiones, otros tantos valores que la civilización occidental también perdió.

Por eso Malraux sólo pudo entender y concebir la historia - la verdadera o la de sus ficciones- como obra de los grandes hombres: Nehru, Mao, De Gaulle, los héroes que de un modo u otro él quiso encarnar en Shangai, la guerra de España o la lucha contra el nazismo.

La ficción vivida o imaginada que plasmó a través de la escritura, le permitió jugar lo que tal vez constituye su papel más verdadero, el de testigo e interlocutor privilegiado.

Malraux fue el único que supo escuchar en el diálogo que mantuvo en los años 60 con Mao Tse-Tung, el anuncio de la revolución cultural que unos años después iba a sacudir a China hasta los cimientos.

Quien relea en las "Antimemorias" el capítulo consagrado a ese diálogo con el líder chino, encontrará las claves reveladas por el propio Mao de la revolución cultural".

Aunque todas esas suposiciones fueran ciertas -si bien en lo que concierne a Mao, las propias autoridades chinas revelaron el año pasado la veracidad y la existencia del diálogo- el error de los cronistas ávidos de la "verdad objetiva", fue [illegible] anécdota donde había [illegible] de la historia.

El testigo Malraux desaparece cuando se están terminando de morir todas las grandes figuras de este siglo, como dando a entender que ya no queda nada por atestiguar, ni interlocutores que valga la pena transcribir.

El escritor Malraux encarnó el ocaso de los grandes cultivadores de la belleza clásica, de ese orden estético que "se mira pero no se toca", y que hasta para ser mirado requiere una vista cultivada.

Si se acepta que el argentino Jorge Luis Borges podrá morir ahora como el último gran erudito del Siglo Veinte, Malraux se llevó además de una erudicción que hoy parece inalcanzable, la última posibilidad de contemplar este mundo con la mirada inimitable de los que se salvaron de un naufragio.

MANCHADITAS
GALLETA GUIA

¡Ayúdanos a ayudar!
ASOCIACION DE GUIAS/SCOUTS DE BOLIVIA
Pedidos al Tel. 58287.

ACTIVIDAD TEATRAL EN ORURO

ORURO, 23 (PRESENCIA)- La Escuela Normal Superior de Oruro, dentro del extenso programa con que festeja un nuevo aniversario de su fundación, a fines de la pasada semana presentó a su elenco teatral, con la obra de Antonio Díaz Villamil, "El Hoyo".

En el debut del elenco estuvieron presentes autoridades departamentales, invitados especiales y buen número de espectadores que siguieron con atención el desarrollo de la obra, no obstante su extensión. A su finalización, premiaron con prolongado aplauso a los artistas y les hicieron llegar ofrendas florales.

El Teatro "Enso" está integrado por Freddy Valencia Torrico, Eliana Esther Guerra Cardona, Pablo Mauro Goitia Medina, Jaime Fausto Negretty Cruz, Elena Echeverría, Beatriz Aquino, Juan Crespo Quiroga, Rita María Valdivia Mendivil, Alfonso Ballesteros Aramayo, Nancy Portocarrero Bernal, Ana María Leytón, María del Carmen González Zambrana, Ana María Agudo Claure y Rolando Magne Miranda.

La parte técnica fue confiada, en escenografía, a Jorge Aceñaz Zúñiga; sonomontaje, Virginia Gutiérrez; maquillaje, Martha Eugenia Guerra Cardona; luminotecnia, Alex Elías Siles; muebles, Comercio IMPA; fotografía, Rodolfo Ninavia; regisseur, Miriam Sauter de Maldonado; puesta en escena y dirección, Oscar Eduardo Castillo Porcel.

Música culta en Cristal

Hs. 21.30

- Temas varios.- Breves Liszt, Schubert, Paganini, De Falla.
- Sonata en Sol menor para oboe y clave Juan Sebastián Bach.
- Sonata para oboe y piano Poulenc.
- La Mer.- Tres esbozos sinfónicos Debussy.

TOMMY LONSDALE
LIGHT WHISKY

Universidad Mayor de San Andrés
Facultad de Humanidades

Invitan a la Mesa Redonda sobre:

LITERATURA LATINOAMERICANA CONTEMPORANEA

Dirige: Dr. Armando Soriano B.
Intervienen: Lic. Oscar Rivera Rodas, Lic. Isabel Muñoz Reyes, Dr. Julio de la Vega, y Dr. Jaime Martínez.
Local: Paraninfo Universidad Mayor de San Andrés.
El día de hoy a horas 18.30.

La Paz, 24 de noviembre de 1976.

Dr. Víctor Hugo Guerra
SECRETARIO GRAL. UMSA

Dr. René Calderón
DECANO FAC. DE HUMANIDADES

Comisión Episcopal de Educación

Departamento de Textos Escolares Populares

Se comunica a los participantes en el Noveno Concurso Nacional de Textos Escolares Populares para Quinto Básico que los resultados son los siguientes:

- Primer Premio: Texto "MINKA" de las autoras Delia Gambarte de Quezada, Edna Quezada de Claure y Miriam Quezada de Iriarte.
- Segundo Premio: Texto "PUKA TIKA", correspondiente a la autora María Cristina Esteban de Oporto.
- Tercer Premio: Texto "LA NIÑA, LA PINTA Y LA SANTA MARIA".
- Mención Honrosa: Texto "TWINKY" de la autora Martha Gantier Balderrama.

Oportunamente se dará a conocer la fecha de entrega de los mencionados Premios. Se ruega a los autores, apersonarse a nuestras oficinas, Edificio Arzobispado 3er. piso.

La Paz, 24 de Noviembre de 1976

EL DEPARTAMENTO DE TEXTOS ESCOLARES

ARTE Y CULTU

MESA REDONDA SOBRE LITE LATINOAMERICANA CONTEM

El ciclo cultural organizado por la Facultad de H Ciencias de la Educación continuará hoy con la Me bre "Literatura Latinoamericana Contemporánea" central de la Universidad Mayor de San Andrés.

Bajo la dirección del Dr. Armando Sorian tervendrán en el debate: Lic. Oscar Rivera-Roda Muñoz Reyes, Dr. Julio de la Vega y Dr. Jaime M

La serie cultural es un homenaje de la Facult dades al CXLVI aniversario de la fundación de la

Mañana, a horas 18 y 30, tendrá lugar la conf Rubén Carrasco de la Vega sobre el tema "Hegel, píritu". Terminada la disertación, la Facultad de rendirá homenaje a los profesores Huáscar Cají Bilbao la Vieja, en sus Bodas de Plata de docenci

SOCIEDAD BOLIVIANA DE HISTORIA

Paralelamente al programa de la Facultad de cumple otro no menos importante ciclo cultural, org Sociedad Boliviana de Historia; en esta serie sobr toria boliviana, participan cuatro investigadores no Arnade, Hanke, Malloy y Lofstrom.

A horas 18 y 30 de hoy - en la Casa Municipal investigador James Malloy se referirá a los "Aspe toria Contemporánea de Bolivia".

Mañana (horas 18 y 30, Academia Nacional de José Luis Roca dictará una conferencia sobre la Sociedad en el Gobierno del Mariscal Sucre".

TEMPORADA DE TEATRO ESTUDIO

El elenco dependiente de la Casa de Cultura Fr dirección de Eduardo Perales Sánchez, ofrecerá con "La mujerzuela respetuosa", obra del drama francés Jean-Paul Sartre. El ciclo de actuacio Estudio comenzará mañana y concluirá el 5 de dicie funciones los días 29, 30 y 1°. Calle Ingavi, esq. F

EXPOSICION DE MAGDA ARGUEDAS

Con la denominación "Mi ciudad", la artista b Arguedas presentará un conjunto de acrílicos Nacional de Arte (calle Comercio, esq. Socabaya) será inaugurada mañana, a horas 18 y 30.

¡ATENCION
Ya llega el TAXI
alegría y la emo
CLAUDIO GARCIA SATUR / SOLEDAD
ROLANDO RIVAS "TAXISTA"
Marcelo Mar
Actriz invitada: Laura Bove
y la actuación espec Beba Bidart
Una producción de: Carlos Garcí
Dirigida por: Julio Sarace
Con los mi personajes de

Eastmancolor
Versión libre de la obra de Alberto Migré
con libro cinematográfico de: Rodolfo M. Taboada y Roberto Talice
Fotografía: Américo Hoss
Escenografía: Alvaro Durañona y Vedia
Música: Alain Debray
Apta para todo público
Otro Impacto de INCO

GRAN PREMIER DE G
HOY NOCHE Hs 21:3
Auspician: Las Damas Voluntarias a fav Pabellon de Ginecología del Hospitál de C

En Agosto, 1972, Sonny Wortzik robó un banco. 250 policías, el F.B.I., 8 rehenes y 2.000 personas nunca olvidarán lo que sucedió.

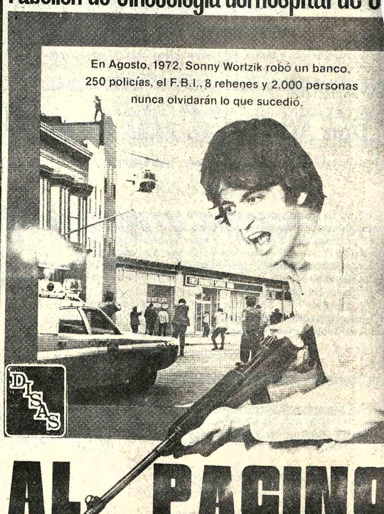

AL PACINO
TARDE DE PERROS
También Estrellas JOHN CAZALE · JAMES BRODERICK y CHARLES DURNING como Moretti
Producida por MARTIN BREGMAN y MARTIN ELFAND · Dirigida por SIDNEY LUMET · Guión de FRANK PIERSON · Editor DEDE ALLEN
TECHNICOLOR · WARNER BROS. UNA WARNER COMMUNICATIONS COMPANY
14 A
Cine Univers

HOY CINES TV

PARQUE CAMPERO Tel. 23333
Matinée tanda y noche BEN CASEY CHARLIE y noticiero NO DO T.P. M. 9.10 T. y N. 11.10

9 DE AGOSTO Tel. 23829
Matinée hrs 15.45 Tanda 18.45 y noche 21.45 DRACULA (14 años) Actualidades Mundiales Cine Gal. M. Plat. 7.10 Mezz. 9.10 T. y N. Plat. 9.10 Mezz 11.10

16 DE JULIO Tel. 52119
Matinée. Función hrs. 15 2a. Función hrs. 18.15 BARRY LYNDON. Especial Cine Club LUMINARIA (T.P.) 14.00 y 16.00

PRINCESA Tel. 53803
Matinée tanda y noche ADIOS AMIGO ELEFANTE (T.P.) y el noticiero EL MUNDO AL INSTANTE M. 9.10 7.10 T. y N. 9.10 y 4.10

PRINCESA Tel. 51821
Matinée DESEO DE VIVIR tanda y noche CARLA Y NORA (18 años) y el noticiero EL MUNDO AL INSTANTE M. T. y N. 5.10 y 4.10

CINIVERSO Tel 42660
Matinée, tanda y noche PISTOLAS O CEBOLLAS Noche Premier TARDE DE PERROS M. Mezz 9.10 Plat. 7.10 T. y N. Mezz 11.10 Plat. 9.¿.°

MONUMENTAL ROBY
Matinée, tanda y noche DURO PERO SEGURO T.P. M. Plat. 7.10 Gal. 4.60 T. y N. Plat. 9.10 Gal. 5.10

PARIS Tel. 29704
Matinée, tanda y noche UN VERANO PARA MATAR (14 años) M. T. y N Plat. 7.10

ROXY
Matinée LUCKY LUKE EL INTREPIDO y SCORPIO (16 años) Tanda SCORPIO y MUJERES APASIONADAS (21 años) Noche MUJERES APASIONADAS y CORTOS (21 años) M. 5.10 T. y N. 5.60

EBRO Tel. 42939
Matinée y tanda TIBURON y ASTUCIA Y DINAMITA Noche TIBURON M. 5.10 y 4.10 T. y N. 5.60 y 4.60

16.30 HIPO Y DON CUERVO
16.45 TELECLASES
17.25 TUNEL DEL TIEMPO
18.20 D.I.N.A.J.U "BOLIVIA JOVEN"
19.00 YO AMO A LUCY
19.15 EL NIÑO Y SU MUNDO
19.40 DEPORTIVO 7
20.00 TELENOTICIOSO BOLIVIANO
20.30 TELENOVELA "ALGUIEN POR QUIEN VIVIR"
21.40 ENFOQUES
23.40 CIERRE EMISION
Esta programación esta sujeta a variaciones de último momento.

CENTER Tel. 22026
Matinée LA PATRULLA DEL DIABLO y CUATRO AGUILAS CHINAS. Tanda LA PATRULLA DEL DIABLO y MUJERES DE ORIENTE Noche MUJERES DE ORIENTE M. 4.20 y 3.70 T. y N. 5.30 y 4.20

ESMERALDA Tel. 52454
Matinée y Tanda JOKER (T.P) Noche Actualidades Francesas N°. 20 y EL AVISPERO (21 años) M. 5.10 T. y N. 5.60.

SCALA Tel. 23535
Matinée ADIOS PAPA (T.P Tanda y Noche LAS MIL Y UNA NOCHES PROHIBIDISIMAS 21 años M. 7.10 y 9.10 T. y N. 9.10 y 11.10

ABAROA Tel. 50252
Matinée EL HEROE MANCO (14 años) y ME SIGUEN LLAMANDO AMEN (T.P) Tanda LA FURIA DEL ESPADACHIN INVENCIBLE (18 años) y ME SIGUEN LLAMANDO AMEN Noche LA FURIA DEL ESPADACHIN INVENCIBLE, noticiero de Actualidad y Cortos M. Plat. 5.10 Alta 3.60 T. Y. Plat. 5.60 Alta 4.10

AVENIDA Tel. 25409
Matinée, tanda y noche SISSI EMPERATRIZ (T.P.) además Noticiero NO DO M. 7.10 y 9.10 T. y N. 9.10 y 11.10.

BOLIVAR Tel. 25051
Matinée, tanda y noche SISSI y el corto JUERZA CAMBA o CARNAVAL CRUCEÑO 1976 M. T. y N. 8.10

MEXICO
Matinée y tanda TU CAMINO Y EL MIO y MASAJISTAS DE SEÑORAS Noche MASAJISTAS DE SEÑORAS M. 5.10 y 4.10 T. y N. 5.60 y 4.60

IMPERIO Tel. 40451
Matinée y tanda EL PODER NEGRO y UNO PARA LA HORCA Noche LOS DIAS DEL AMOR (M. 21 años) M. 5.10 y 3.60 T. y N. 5.60 y 4.10

LUX
Matinée y tanda SANTO CONTRA DRACULA y DONDE ESTAN LOS CAÑONES Noche SANTO CONTRA DRACULA y MUJERES DE MEDIANOCHE (21 años).

BUSCH
Matinée y tanda MANDAMIENTOS PARA UN GANSTER y KARATECA CAMPEON Noche KARATECA CAMPEON y MIL PECADOS NINGUNA VIRTUD (21 años)

MADRID
Matinée, tanda MAKO EL TIBURON ASESINO y CORTOS Noche RIO DE LA MUERTE RIO DEL AMOR y CORTOS (21 años) 4.60 y 5.10

VARIEDADES Tel. 24071
Matinée LA MANSION DE LA NIEBLA y EL KARATISTA SANGRIENTO DE KUNG FU Tanda LA MANSION DE LA NIEBLA y PAOLO EL ARDIENTE (21 años) Noche PAOLO EL ARDIENTE (21 años) y PROGRAMA DE CORTOS M. 5.10 y 3.60 T. y N. 5.60 y 4.10

MURILLO Tel. 52647
Matinée y tanda doble GRIZZLY, GARRAS DE LA MUERTE y JASON Y LOS ARGONAUTAS, 14 años) Noche GRIZZLY, GARRAS DE LA MUERTE y EL ESPEJO DE ALEMANIA N° 252 M. 5.10 3.60 T. y N. 5.60 y 4.10

SAN CALIXTO
Matinée, y tanda LA VIDA Y AVENTURAS EXTRAORDINARIAS DE ROBINSON CRUSOE y JAMES BOND 007 AL SERVICIO DE SU MAJESTAD Noche CORTOS y JAMES BOND 007 AL SERVICIO DE SU MAJESTAD.

UN AMOR IMPOSIBLE EN UN FILM VALIENTE Y SOBRECOGEDOR...!

SUGESTIVO!
INQUIETANTE!
INCREIBLE!
AUDAZ!

Carla y Nora

Silvia KOSCINA
Marisa MELL
Stephen BOYD
Fernando REY

TECHNICOLOR . . . TECHNISCOPE
OTRO IMPACTO DE INCOFISA

HOY TANDA y NOCHE
Cine PRINCESA
MAYORES DE 21 AÑOS

LA FASCINACION DEL ESPACIO...
LA OSADIA COMO VOCACION...
EL PELIGRO EN CADA VUELO...

TECHNICOLOR
TODO PUBLICO

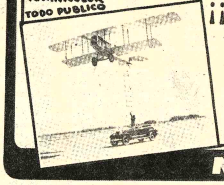

¡¡Con solo un poco de admiración, aplausos y combustible, hace lo inaudito con los aviones y...las mujeres!!

★ ROBERT REDFORD ★
EL CARNAVAL DE LAS AGUILAS
EN UN FILME DE GEORGE ROY HILL

C.I.C.
pemex

Mañana Estreno CINE 16 DE JULIO

OTRO FABULOSO DOBLE

Destrozaron 23 automóviles, 4 motocicletas y un apartamento. Pero no llamen a la policía Ellos son policías

¡La locura del año!

DOS CONTRA TODOS
14 AÑOS

OPERACION YAKUZA
ROBERT MITCHUM TAKAKURA KEN in A SYDNEY POLLACK

MAÑANA CINE MURILLO

AUTIVA y MARAVILLA
UNA HISTORIA DE AMOR
PARA RECORDARLA POR SIEMPRE..

ROMY SCHNEIDER
SISSI
EMPERATRIZ

color APTA PARA TODO PUBLICO Corporación Americana J. G. v.

HOY estreno GRAN CINE AVENIDA

SEGUNDA SEMANA

La INDIA MARIA dandole "DURO Y MUY SEGURO" a las carcajadas y...a la taquilla

Las increibles aventuras de LA INDIA MARIA en otra magistral creación

pelmex

DURO PERO SEGURO
color

ANGEL GARASA JORGE LAVAT PANCHO CORDOVA TODO PUBLICO FERNANDO CORTES

HOY cine MONUMENTAL roby

El Mundo Entero Aplaudió sus Electrizantes y Sobrecogedoras Escenas...!

6 FEROCES PERROS DOBERMAN ENTRENADOS PARA ROBAR!

¡SON TEMIBLES...! ¡VELOCES!
¡SILENCIOSOS...! ¡MORTIFEROS!
¡INFALIBLES...! ¡INCREIBLES!

ASTRO
Eastmancolor

LA BANDA DE LOS PERROS ASALTANTES

Byron MABE
Hal REED

¡UNA PELICULA INTENSA, UNICA Y TREMENDAMENTE EMOCIONANTE...!

OTRO SENSACIONAL IMPACTO DE INCOFISA

MAÑANA ESPECTACULAR
ESTRENO CINE UNIVERSO

Marlboro

UNICO

100 % TABACO NORTEAMERICANO

PRESENTA:

ESTA NOCHE EN T.V. BOLIVIANA 9.35 DE LA NOCHE
EN PROGRAMA

ENFOQUES

LAS CHICAS Marlboro

EN SENSACIONAL DESFILE DE MODA DEPORTIVA

BELLAS Y HERMOSAS COMO LOS SUEÑOS

PROYECCION
DE UN FILM DEPORTIVO

Copinter

INDEPENDIENTE UNIFICADA: Plantel de Independiente Unificada de Potosí, que se presentó en Santa Cruz perdiendo con Blooming 3-2. (FOTO PRESENCIA SANTA CRUZ).

En duda encuentro Rusia y Argentina

BUENOS AIRES, 23, (LATIN)- Un presunto problema de visas habría puesto en peligro la realización del encuentro amistoso proyectado para el domingo aquí entre las selecciones de fútbol de Argentina y la Unión Soviética, trascendió hoy.

Según lo informaron por medios de prensa locales, los jugadores soviéticos debieron partir el domingo desde Moscú rumbo a esta capital. Sin embargo el viaje no se produjo y de acuerdo con un matutino de esta capital, la razón estriba en "problemas de visa" para los miembros de la delegación soviética.

El matutino "Crónica" conjeturó que ese problema "hace bastante improbable la visita soviética y consecuentemente, el cotejo internacional" programado para las 17:45 hora local 20.45 GMT) en el estadio de River Plate, escenario central de los cotejos de la copa mundial de 1978.

Según "Crónica" en la sede de la Asociación del Fútbol Argentino (A.F.A.), "nadie supo contestar los interrogantes" y tampoco "en la embajada soviética.

El problema, de acuerdo con informaciones extraoficiales, consistiría en la negativa de los soviéticos para que les sean tomadas las impresiones digitales al ingresar al país, aparentemente por orden de las autoridades nacionales de inmigración.

Para ese cotejo desquite del que Argentina ganó 1-0 el 20 de marzo en Kiev, ya están designados los jueces, los brasileños Armando Marques, César Coelho y Romualdo Arpi, quienes llegarán el jueves. Para el sábado está previsto el arribo del presidente de la Federación Internacional de Fútbol Asociado (F.I.F.A.) el brasileño Joao Havelange.

Ministro Pereda donó premios en Cochabamba

FERNANDO MICHICADO: El motociclista Fernando Machicado que cumplió una exitosa actuación en el torneo nacional de Motocross. Este deporte está haciendo furor en la ciudad del Valle (FOTO PRESENCIA COCHABAMBA).

COCHABAMBA.- PRESENCIA- Una motocicleta y los premios ofreció a las autoridades deportivas el ministro de Interior Gral. Juan Pereda Asbún que este último fin de semana presenció la competencia de Moto Cross que se efectuó en la nueva pista construida en la Coronilla.

El dignatario de estado fue recibido por las autoridades a investigar con su presencia esa nueva deportiva que concitó la atención general al punto de que se calcula que más de cuarenta mil personas presenciaron las alternativas de la competencia dividida en varias pruebas.

LOS FINES

El Cnl. Jorge Zamora, comandante de la Policía resaltó la colaboración del Moto Club, órgano de difusión de la carrera de organizar la competencia, la misma que fue todo un éxito. Los fondos recaudados servirán para la compra de una ambulancia que será destinada al Radio-Patrullas de manera que esta reparticion pueda cumplir una labor mas efectiva.

LOS RESULTADOS

Deportiva y cronómicamente la fiesta fue completa, y los resultados fueron los siguientes:

Categoría 125 cc.

1.- José Luis Gabriel de Santa Cruz.- 2.- Fernando Balticao de Cochabamba.- 3.- Fernando Santa Cruz, de Santa Cruz.

Categoría 175 cc.

1.- Cupertino Camacho, Cochabamba.- 2.- Alberto Palacios, de La Paz y 3.- Emilio Herbas, de Cochabamba.

Categoria 150 cc.

1.- Juan Carlos Flores, de Cochabamba. 2.- José Jimenez de Cochabamba.

La competencia fue muy disputada y gustó a los aficionados que desde muy temprano estuvieron en ese escenario. El público mostró admirable disciplina y las fuerzas del orden Cite, Policía y brigadas de Scouts trabajaron con mucha responsabilidad.

Italianos no jugarían copa "Davis" en Chile

ROMA, 23, (LATIN-REUTER)- Las presiones arrecian hoy sobre la Federación Italiana de Tenis para que el equipo de este país no juegue con el de Chile en Santiago por la final de la copa "Davis", sino en un campo neutral.

Algunos periódicos, incluyendo el romano "La República", informaron que una decisión en tal sentido debe esperarse para los próximos días por parte de la oficina del primer ministro.

El principal vocero del primer ministro declaró hoy a esta agencia que la decisión permanece en manos de la federación. "Lo importante es que los partidos no deberían jugarse en Chile", acotó el portavoz.

Funcionarios de la Federación de Tenis dijeron que su función es puramente técnica y que las decisiones políticas corren por cuenta del gobierno.

Fuentes vinculadas con la Federación señalaron que, a pesar de su teórica independencia, es posible para el gobierno prohibir a los tenistas italianos viajar a Chile.

Las fuentes puntualizaron que la Federación se encuentra bajo la jurisdicción del Comité Olímpico Italiano (CONI) el cual a su vez depende del ministerio de turismo y recreación.

El presidente del CONI ya había declarado públicamente que, personalmente,está en favor de que la final se juegue en un escenario neutral.

CLINICA MIRAFLORES

Cirugía General-Ginecología-Obstetricia-Oxígenoterapia. ATENCION MEDICA PERMANENTE. Consultas Dr. Mallo- De horas 15 a 19 pm. -AVENIDA SAAVEDRA 2057. TELEFONO 41498..

H. Municipalidad de La Paz

Feria de Navidad

La Intendencia Municipal comunica a los gremialistas y comerciantes minoristas, que la Feria de Navidad se realizará en el local de la ex-Aduana, plaza Antofagasta.

Los interesados en la venta de juguetería y otras mercaderías, deben recabar permiso a la Indentencia Municipal para la venta de esos artículos.

La Paz, 23 de noviembre de 1976.

Sudamericano de tenis:

Oficializaron seis países su actuación

Se confirmó plenamente, ayer, a PRESENCIA que las representaciones de Argentina, Brasil, Chile, Venezuela, Uruguay, Ecuador y por supuesto Bolivia competirán en el próximo torneo Sudamericano de Tenis a realizarse en esta capital.

El certamen sudcontinental se disputará del 4 al 10 del próximo mes en las canchas de La Florida y es probable que algunos otros encuentros se efectúen en el club "Sucre".

Hasta el momento no se recibió en la Federación Boliviana de Tenis un pronunciamiento oficial del Perú y Paraguay. Al parecer las federaciones de tenis de ambos países confrontan problemas de carácter económico lo cual impediría la presentación de sus jugadores en el torneo sudcontinental que se avecina.

Se indicó también, ayer, a PRESENCIA, que hasta el 29 del presente se conocerán las nóminas de las delegaciones que tomarán parte en la competencia. Precisamente en esa fecha se cierran las inscripciones.

El sudamericano se concretará a la disputa de las copas "Mitre" para varones mayores y "Osorio" para damas mayores. También se jugarán partidos por las copas "Artigas" y "Ecuador".

La Federación Boliviana de Tenis se encuentra actualmente trabajando en sesión permanente para ultimar serie de detalles relacionados con el torneo Sudamericano.

Como se sabe la competencia estará subvencionada por el Comité Organizador de los VIII Juegos Bolivarianos a un costo de 30 mil dólares. Se espera recuperar esta suma –o parte de ella– con la venta de abonos y entradas sueltas.

REUNION CON LA PRENSA

Para dar a conocer mayores detalles en torno a la organización del Sudamericano, la Federación Boliviana de Tenis reunirá esta noche –de 19 a 21 horas– a la prensa local en los salones del Club de La Paz.

En Irpavi habrá atletismo

En la pista de Irpavi se realizará hoy una interesante prueba de atletismo organizada por la Asociación departamental de este deporte.

PROGRAMA

Este es el rol de pruebas a realizarse en la pista de Irpavi: 5.000 metros planos para juveniles y mayores. 400 metros planos, juveniles y mayores. 100 metros, juveniles y mayores. 800 metros planos, 600 metros planos para menores. Salto Alto. Salto con garrocha. Salto Largo y triple. Lanzamiento de bala, disco y jabalina.

Estas pruebas se realizarán en horas de la tarde y el control estará a cargo de los miembros de la Asociación.

CABECEA MILTON JOANA: Entra Miltón Joana cabeceando y anticipándose a la acción del golero Mancilla. Universitario descontroló a Wilsterman pero no pudo soportar el ritmo del partido.

COBEE

Para mejorar el servicio que le presto, debo efectuar los siguientes CORTES DE ENERGIA:

MIERCOLES 24/XI/76

Zona: SOPOCACHI ALTO: de Hrs.:13.30 a 16.00 afectando a las siguientes calles: RESEGUIN desde casa N° 2122 hasta casa N° 2034, CHACO desde Reseguín hasta Pasaje N° 750, PASAJE CHACO N° 750.

JUEVES 25/XI/76

Zona CENTRAL: de Hrs. 08.15 a 11.00 afectando a las siguientes calles: ILLAMPU desde Graneros hasta Santa Cruz, ISAAC TAMAYO desde Sagárnaga hasta Santa Cruz, LINARES desde Santa Cruz hasta Jiménez, MELCHOR JIMINEZ desde Graneros hasta Linares, SANTA CRUZ desde Isaac Tamayo hasta Figueroa, MURILLO desde Santa Cruz hasta Graneros.

CONSTANCIO, agradece su cooperación y comprensión.

SGD hizo una designación

El ciudadano Walter Baldivieso Galindo fue designado, en las últimas horas, como nuevo Director Ejecutivo del Instituto Departamental de Deportes del Beni.

Ministerio de Educación y Cultura

Dirección General de Educación

COMUNICADO

La Dirección General de Educación, a través de la Oficina Técnica Nacional de Educación Física y Deportes, COMUNICA a los señores padres de familia de los alumnos inscritos en la Escuela de Deportes, en las diferentes disciplinas,que de acuerdo a lo programado han sido iniciadas las clases a partir del día 22 del presente mes, con el siguiente horario:

VOLEIBOL

Primer Grupo: bajo la dirección de la profesora especialista SONIA SALVATIERRA, de horas 8.30 a 10:30, en la cancha "B" del Coliseo,de lunes a viernes.

Segundo Grupo: profesor especialista JAIME SANCHEZ, de horas 16:00 a 12:00, en la cancha del Liceo Dora Smith, de lunes a viernes.

BASQUETBOL

Primer Grupo: bajo la dirección del profesor especialista ELIAS RODRIGUEZ, de horas 8:00 a 10:00,en la cancha abierta del INSEF, de lunes a viernes

Segundo Grupo: profesora especialista EDITH VALLE DE SANCHEZ, de horas 16:00 a 18:00,en la cancha abierta del INSEF, de lunes a viernes.

FUTBOL

Primer Grupo: bajo la dirección del profesor especialista JUVENAL HINOJOSA, de horas 8:30 a 10:30,en la cancha Zapata, de lunes a viernes.

Segundo Grupo: profesor especialista PANFILO TORRICO, de horas 9:30 a 10:30, en la cancha de Achachicala,de lunes a viernes.

ATLETISMO

Primer Grupo: Bajo la dirección del profesor especialista CARLOS TORREZ, de horas 14:00 a 15:30,en la pista atlética del Colegio Militar, de lunes a viernes.

Segundo Grupo: profesor especialista ALEJO MONTAÑO, de horas 8:30 a 10:30,en la pista atlética del Colegio Militar, de lunes a viernes.

Tercer Grupo: profesor especialista GONZALO PRADO, de horas 14:00 a 15:30, en la pista atlética del Colegio Militar, de lunes a viernes.

NATACION

Primer Grupo: bajo la dirección de la profesroa especialista SHIRLEY GARCIA, de horas 8:00 a 10:00,en la piscina de Obrajes, de martes a viernes.

Segundo Grupo: Profesor especialista RENE CASTELLON,de horas 8:00 a 10:00,en la piscina de Obrajes, de martes a viernes.

Tercer Grupo: profesora especialista TERESA DE ESPADA, de horas 8:00 a 10:00,en la piscina de Obrajes, de martes a viernes.

La Paz, noviembre de 1976

DEPARTAMENTO DE RELACIONES PUBLICAS Y PRENSA

LA DERROTA DE BOLIVAR EN EL BENI

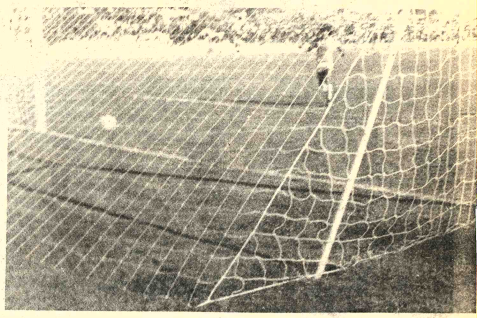

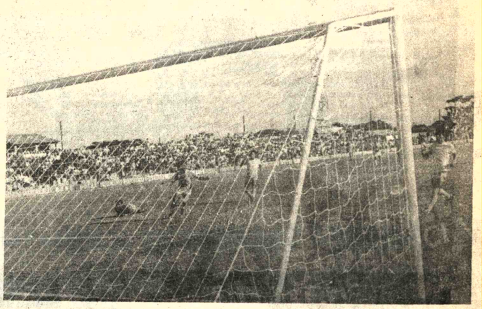

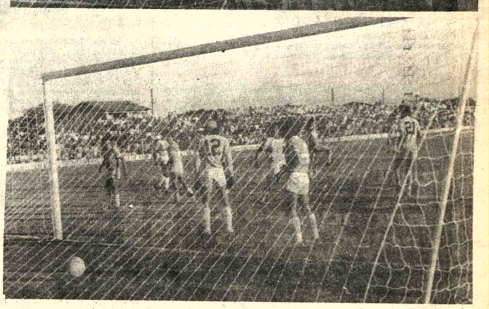

En la secuencia fotográfica, aparece ARRIBA, el gol de Milao a los 27 minutos del primer tiempo. AL CENTRO: Guary, anotó el segundo tanto de 2a de Agosto un minuto después. ABAJO: Raúl Alberto Morales conquista el gol del honor de Bolivar a los 45 minutos del segundo tiempo. 2a de Agosto venció 2-1 a Bolivar (FOTO LA RAZON, TRINIDAD).

COLECTIVO, CAMION, MICRO O TAXI ES UN NEGOCIO SOBRE RUEDAS SI VA CON:

OHTSU

Gran OFERTA de fin de año

PRECIOS SIN COMPETENCIA

APROVECHE!

*EN DIFERENTES MEDIDAS

OHTSU La campeona de las rutas

HANSA Ltda. La firma boliviana de suconfianza con mas de 65 años al servicio del pais

DEPARTAMENTO PRODUCTOS TEL. 27681 Yanacocha esq. Mercado

Sucursales: COCHABAMBA-ORURO-POTOSI-SANTA CRUZ-SUCRE-CAMIRI-TARIJA-TUPIZA-VILLAZON-ATOCHA

MATE MATICAS
NEURO VIMIN
INTI
NEUROTONICO
Y RECONSTITUYENTE
BIOLOGICO

PRESENCIA
Deportes
La Paz, Bolivia, miércoles 24 de noviembre de 1976

este bebé necesi
NENE-DENT
Para la dentición del bebé

VENCIO BAYERN MUNICH: Nov. 23 (AP).- Una escena de la final que jugaron la noche del martes Bayern Munich, campeón europeo y Cruzeiro, campeón sudamericano en el Estadio Olímpico de Alemania (RADIOFOTO AP-ESPECIAL PARA PRESENCIA).

Bayern Munich ganó 2-0 a Cruzeiro de Belo Horizonte

Y está a un paso de lograr copa Intercontinental

MUNICH, ALEMANIA FEDERAL, 23 (LATIN-REUTER). El Campeón Europeo de Fútbol, Bayern Munich, dió un importante paso en la Copa Mundial Interclubes al derrotar hoy aquí en los últimos minutos 2-0 al Cruzeiro de Belo Horizonte (Brasil) en el primer cotejo final de esa competencia extraoficial.

Los tantos conseguidos en los últimos diez minutos por el extraordinario goleador Gerd Mueller y Jupp Kapellmann otorgaron al conjunto alemán una dramática victoria en un partido presenciado por apenas 18.000 espectadores.

Sin embargo, la gestión del conjunto alemán no dio mayor margen al optimismo respecto a sus posibilidades en el desquite que tendrá lugar el 21 de diciembre en Brasil

Cruzeiro logró llegar al término de los primeros 45 minutos con un marcador en blanco que inicialmente favorecía su chance, en un terreno totalmente extraño, con una fina capa de nieve y bajo una temperatura extremadamente fría.

En varias oportunidades, los pases de los hombres del Cruzeiro se perdían afuera, frente a las desoladas tribunas capaces de albergar, normalmente, a 75.000 espectadores.

Pero el estado resbaladizo del campo tambien dificultó a menudo el accionar del sólido conjunto alemán, triple Campeón Europeo y base de la selección que ganó el título mundial de 1974 aquí.

Bayern fracasó en los primeros 80 minutos de juego, pese a su mayor experiencia en ese tipo de terrenos.

Cuando restaban 10 minutos para el final del partido, Ulie Hoeness, tras eludir la desesperada intentona de dos defensores brasileños sobre el flanco derecho, lanzó un fuerte centro bajo que el siempre alerta Mueller conectó violentamente para abrir el marcador.

Tres minutos más tarde, cuando cundía cierto desorden en la línea de retaguardia brasileña, Bayern consiguió, por intermedio de Kapellmann el tanto que sería definitorio. Karl Heinz Rummenigge, nuevo astro de la selección nacional, se desplazó por la izquierda y en momentos que Mueller esperaba el balón, prefirió tocar para Kapellmann, quien sacó un preciso remate apenas dentro del área superando al golero brasileño Raúl.

Los brasileños, poseedores de la Copa Libertadores de América, durante casi todo el cotejo parecieron conformarse con un empate sin goles.

Empero, a los cuatro minutos de juego, el puntero derecho Jairzinho estuvo a punto de abrir el marcador con un remate que pasó cerca de un poste y a los 26 Palinha dió con la pelota en el travesaño al ejecutar con singular potencia un tiro libre desde el semicírculo.

Guabirá jugará en Venezuela con Portuguesa

ACARIGUA, VENEZUELA, 23 (AFP).-El deportivo Guabirá de BOLIVIA y el Portuguesa fútbol Club de Venezuela inaugurarán el próximo domingo la séptima Copa Simon Bolivar en esta ciudad noroccidental, se anunció hoy aquí.

El martes 30 medirán Alianza de Lima y América de Cali, el jueves dos Alianza - Guabirá y Portuguesa con América y el domingo cinco Guabirá-América y Portuguesa contra Alianza.

Bolívar- Stormers jugarán mañana

En el estadio de Tembladerani, mañana jugarán los campeones de La Paz y Sucre, Bolivar y Stormers, respectivamente. El Consejo Central del fútbol paceño aprobó el cotejo en su reunión de anoche.

INFORME

El delegado que envió la Asociación paceña a la reunión del Comité Profesional de la Federación Boliviana de Fútbol, informó de la suspensión de la mencionada reunión, por la ausencia de los principales directivos de ese Comité.En Cochabamba, el pasado sábado, debían tratarse dos temas que interesan a los equipos clasificados para la fase final del nacional de fútbol. El primero, sobre la contratación de árbitros extranjeros para la conducción de esos partidos y el pedido del actual campeón nacional Guabirá, en sentido de postergar una semana el inicio de la segunda fase.Ambos temas no pudieron ser considerados por ese Comité por las ausencias señaladas.

El doctor Santiago Berrios informó sobre el acuerdo a que llegaron los representantes de cuatro asociaciones para pedir que sean árbitros nacionales los que dirijan los partidos finales y dar a Guabirá, libre la primera fecha.

ROL DE PARTIDOS

Anoche aprobaron los partidos a jugarse jueves y domingo en esta ciudad. El jueves, en el estadio Libertador Simón Bolivar, Stormers frente a Bolivar. Será veedor Hernán Veizaga de la Federación Boliviana de Futbol.La terna de árbitros está conformado por Luis Barrancos de Santa Cruz, Sergio Rojas de Cochabamba y Hugo Larrain de Oruro.

El domingo en el estadio "Luis Lastra", The Strongest recibirá la visita de Universitario de Potosí. Los jueces serán Jorge Antequera de Santa Cruz, Oscar Camacho de Cochabamba y René Orihuela de Oruro.

The Strongest recibirá 94.353.76 pesos bolivianos por concepto de la recaudación del partido que jugó el domingo con Independiente Petrolero.

Bolívar no contratará a peruanos Ticona y Reyna

La contratación de los jugadores Reyna y Ticona fue descartada por el momento debido a que ambos jugadores tienen contrato con un club peruano hasta fines de este año. La información fue proporcionada por Edward Virba, técnico de Bolivar.

PRACTICAS

En la cancha de propiedad del club Mariscal Braun que se encuentra en la zona de Miraflores, el primer plantel del club Bolivar entrenó ayer de 10 a 12 horas. Por la noche, los jugadores junto al director técnico se reunieron en la sede del club, para una sesión de autocrítica y corregir los errores que se presentaron el domingo, cuando perdieron con 20 de Agosto.

Hoy, en el estadio Luis Lastra en horas de la mañana, se realizará una nueva práctica bajo las órdenes de Edward Virba, acompañado por el asistente técnico Norberto Fernández.

CONTRATACIONES

Al ser consultado, Virba sobre nuevas contrataciones, respondió : "Necesito jugadores que ocupen las funciones de defensores y mediocampistas. Esos refuerzos serán importantes para finalizar nuestra campaña de este año. De conseguir la clasificación para la Copa Libertadores contaremos con el servicio de los jugadores peruanos Reyna y Ticona, quienes están ligados a un club peruano hasta fines de este año".

Una fuente reveló que Virba tiene interés en Fontana, el técnico de Bolivar, manifestó: "No tengo ningún interés en ese jugador porque no está en mis planes y además Fontana nunca juega 90 minutos".

Desde hoy se definen títulos de básquetbol

Comenzará esta noche en el Coliseo Cerrado "Ciudad de La Paz" la serie extra de partidos para definir a los campeones locales de básquetbol de Primera de Honor, tanto en damas como en varones.

A la finalización del torneo Magisterio y Gimnasia y Esgrima empataron el primer puesto. En varones lo mismo sucedió con Litoral y Mariscal Santa Cruz.

Los cuatro equipos jugarán esta noche y se anticipa desde ya una numerosa asistencia de público a las graderías del Coliseo de la calle México.

El encuentro entre Gimnasia y Magisterio está programado para las 20.15 horas y el "clásico militar" para las 21.30.

Esta será la primera fecha de la serie extra que a lo mejor puede definirse en tres cotejos de acuerdo a los resultados que se obtengan.

Los cuatro equipos hicieron los méritos suficientes a lo largo de sus respectivas campañas del presente año para llegar a esta instancia final que sin duda alguna deparará serie de sorpresas y satisfacciones a los seguidores de este deporte.

El interés sin duda alguna radica en lo que puedan hacer los primeros quintetos de Litoral y Mariscal Santa Cruz. Litoral tratará de retener el título logrado el pasado año y demostrará el por qué es el actual campeón nacional de clubes campeones. En sus filas militan los mejores exponentes del baloncesto local y están dispuestos a llevarse los puntos en disputa.

No se debe desmerecer la labor de Mariscal Santa Cruz, equipo éste que, en base a pujanza y un alto pundonor deportivo llegó a esta situación y buscará el ansiado título que virtualmente se le "escapó" de las manos en anteriores temporadas.

El preliminar de la jornada - Hs. 19.- estará a cargo de los equipos masculinos de mini básquet de Franz Tamayo y Municipal. Los "ediles", de ganar habrán logrado el título de la categoría.

HOMENAJE .

Por otra parte se anunció que la Asociación de Básquetbol de La Paz se encuentra organizando un homenaje de reconocimiento a las integrantes de la selección femenina -mayores- por haber logrado en forma brillante el título del reciente torneo nacional disputado en el distrito minero de Huanuni.

Solicitan la contratación de Hugo Hidalgo B.

La Asociación paceña de volibol, solicitó que Hugo Hidalgo Bozo sea contratado como técnico de la selección de damas. El pedido fue formulado mediante una nota a la Federación Boliviana de Volibol.

La solicitud se la realiza por la brillante trayectoria que posee Hidalgo dentro del volibol nacional. El mencionado técnico logró conseguir con la selección boliviana una medalla de plata en los Juegos Bolivarianos, que se realizaron en Panamá.

Actualmente el Hugo Hidalgo, es técnico del club Chaco Petrolero que consiguió quinto título consecutivo en calidad de invicto. Este año, también dirigió a las selecciones paceñas que consiguieron el título en los últimos Juegos Nacionales realizados en el mes de agosto y con la selción juvenil de damas logró la medalla de oro en los Segundos Juegos de la Juventud, que se realizaron en la primera quincena de octubre en la Capital de la República. En esa competencia fue distinguido por la Secretaría General de Deportes como el mejor entrenador nacional de volibol.

El pedido de la asociación paceña será estudiado por los miembros de la Federación Boliviana de Volibol, quienes seguramente solicitarán al Comité Organizador de los Juegos Bolivarianos la contratación de Hidalgo Bozo.

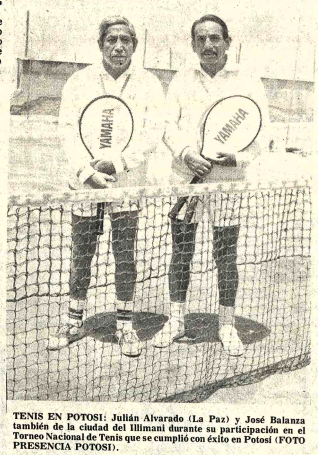

TENIS EN POTOSI: Julián Alvarado (La Paz) y José Balanza también de la ciudad del Illimani durante su participación en el Torneo Nacional de Tenis que se cumplió con éxito en Potosí (FOTO PRESENCIA POTOSI).

Reasumió presidencia de Litoral Julio Lara

JULIO LARA: Reasumió la presidencia del club Litoral. El Cnl. Lara es un dinámico dirigente que trabajó mucho por la institución de sus "amores", Litoral.

Por resolución unánime del directorio y de los aficionados y teniendo en cuenta su meritoria trayectoria, el Cnl. de la Guardia de Seguridad Pública, Julio Lara Salazar, fue restituido en la presidencia del club Litoral.

Lara Salazar abandonó momentáneamente dichas funciones -hace algún tiempo- para cumplir, en el interior, disposiciones superiores de su institución. La decisión de invitar a Lara a reasumir sus antiguas funciones fue adoptada en reunión especial de la entidad "tricolor".

El Cnl.Lara fue presidente de la Asociación de Fútbol de La Paz habiendo también ocupado altas situaciones en la Federación Boliviana de Fútbol.

Durante muchos años presidió Litoral, contando casi siempre con el apoyo unánime de sus superiores e inmediatos colaboradores.

En conversación sostenida con PRESENCIA, el meritorio dirigente manifestó que su principal como inmediata misión será la de encarar junto a sus compañeros de directiva, técnicos y jugadores, la serie extra -que se inicia esta noche- del torneo oficial de básquetbol frente a Mariscal Santa Cruz para definir el título de la categoría.

El directivo dijo que en caso de retener el títulos ganado el año pasado, el equipo realizará serie de presentaciones por diferentes distritos del país atendiendo una serie de invitaciones.

O. Mezza no jugaría contra O. Petrolero

De acuerdo al informe del Comité Médico del club The Strongest se sabrá, en las próximas horas si el futbolista Ovidio Mezza, alineará o no en el primer equipo que enfrentará mañana en Santa Cruz a Oriente Petrolero.

De acuerdo a los informes médicos se sabe que Mezza sufrió un golpe de consideración en el tabique nasal al chocar accidentalmente, el pasado domingo, con un jugador de Independiente Petrolero de Sucre.

De todas maneras, se agregó, se confía en que el delantero pueda ser de la partida frente a Oriente Petrolero en el cotejo que ha despertado bastante expectativa en la afición crucena.

Tambien se espera un informe médico final y oficial sobre el estado de salud del jugador Natalio Flores, quién se encuentra lesionado hace bastante tiempo.

ENTRENAMIENTOS

Mientras tanto el primer equipo "aurinegro" que dirige el técnico nacional Wilfredo Camacho, reinició ayer sus entrenamientos en la cancha de Achumani de 10 a 12 horas. Existe mucha confianza y optimismo entre los jugadores para poder cumplir buena actuación, mañana en el estadio "William Bendeck" de la ciudad de Santa Cruz. Hoy finalizarán las prácticas con miras al citado encuentro.

Se agregó que pese a que Strongest, ya está clasificado para la siguiente fase final del torneo nacional de fútbol, en Santa Cruz jugarán todos los titulares.

El viaje de los "atigrados" a la capital cruceña está fijado para mañana en el primer vuelo del LAB. La delegación retornará el próximo viernes. La nómina de jugadores y dirigentes que viajarán será conocida recién hoy.

Selección Uruguaya, juega hoy con Perú

MONTEVIDEO, 23 (LATIN). Un clima de moderada expectativa rodea aquí al partido amistoso que sostendrán mañana las selecciones de fútbol de Perú y Uruguay, que ajustan sus preparativos para disputar las eliminatorias del Campeonato Mundial de Argentina.

La escuadra peruana, cuyo arribo se anunció para esta tarde, realizará por la noche una práctica ligera en el Estadio Centenario, escenario escogido para el partido nocturno de mañana.

Uruguay, cuyas últimas actuaciones por el interior del país dejaron disconformes a la crítica y aficionados, esta mañana se movió bajo la dirección del entrenador Juan Eduardo Hohberg y pasó a concentrarse en el campo de Los Aromos.

La venta de entradas comenzará por la tarde en el local de la Asociación uruguaya de Futbol) (AUF). Los precios oscilarán entre el equivalente de uno a dos dólares, según la tribuna. Se estima que un número no inferior a los cincuenta mil aficionados concurrirá a presenciar el cotejo.

Medios deportivos de la AUF dijeron que Perú presentará el mismo cuadro que jugó a principios de mes con Argentina. Es decir Humberto Ballesteros, Eleazar Soria, Julio Meléndez, Toribio Díaz, Antonio Trigoros, José Velazques, Alfredo Quesada, Percy Rojas, Enrique Pedrales, Guillermo la Rosa y Roberto Zevallos.

Uruguay formará con Rodolfo Rodríguez, Alfredo de los Santos y Walter Olivera, Héctor Roux, Pedro Graffigna y Sergio Ramírez, Rodolfo Abaide, Lorenzo Unánue, Fernando Morena, Julio César Gimenez y Walter Victorino.

La terna de arbitros la componen Juan José Fortunato, Luis La Rosa, y Roque Cerullo.

Israel ayudaría a Bolivia en deporte

Es posible que hoy se concrete un importante acuerdo de intercambio deportivo entre Bolivia e Israel, según informaciones proporcionadas por la Secretaría General de Deportes, en boletín informativo emitido ayer.

Se sabe que hoy el titular de la SGD - Guillermo Bulacia Salek- sostendrá una importante reunión con un grupo de expertos y técnicos en deportes de nacionalidad israeli para tomar los acuerdos necesarios.

Es posible que a dicha reunión asistan también altos personeros del Comité Organizador de los VIII Juegos Deportivos Bolivarianos, más aún si se tiene en cuenta que dichos Juegos se realizarán en esta capital el próximo año.

Uno de los principales acuerdos sería el que Israel envíe al país - en los próximos meses- a instructores deportivos para preparar equipos nacionales en diferentes disciplinas. La llegada de los israelitas está patrocinada por la Embajada de ese país en el nuestro.

DISTINCIONES

La Secretaría General de Deportes otorgará a Yacimientos Petrolíferos Fiscales Bolivianos el trofeo "Presidente de la República, Gral. Hugo Banzer Suárez", por su contribución al deporte nacional en la construcción de diferentes escenarios deportivos en la ciudad de Cochabamba. También serán declarados "Dirigentes Deportivos Distinguidos" los ejecutores de dichas obras, Ingenieros Delfín Pozo y Fernando Arenas, personeros de YPFB en Cochabamba.

Material deporti entregó ayer S.G.

El Secretario General de Deportes y Juventudes hizo señor Mario Mercado Vaca Guzmán, Alcalde de la ciu Paz, de material deportivo, consistente en 400 cam docena de balones de fútbol, para la temporada vac ganizada por la Comuna Paceña para los niños y ni barrios periféricos.

La Secretaría General de Deportes y Juventudes com entrega de camisetas hasta un total de 1.600 piezas, para asistentes a ésta temporada.

¿Se interesa usted por la
MECANICA AUTOMOTRIZ
la carrera de mayor futuro
Escoja entonces uno de estos DOS CAMIN
a) - Solicite planta de aprendiz en algun taller. Ta años para adquirir algunas prácticas ó
b) - Prepárese bajo el conocido SISTEMA VIS HEMPHILL que en poco tiempo lo entrenará econ camente y en su propia casa, para ser un verda experto en:
FRENOS TRANSMISIONES AUTOMATICAS CARBURACION LUBRICACION
y otras muchas ramas a cual más interesante
El excelente equipo que el curso incluye le permi efectuar interesantes prácticas conforme estudia lo dotará de valioso instrumental para sus labore profesionales. Se lo envía como parte del curso, costo adicional alguno.
Conviértase fácilmente, en sus horas libres, en un VERDADERO EXPERTO, mediante el Famoso Sistema Visual Hemphill. Pida info mes HOY MISMO, le enviaremos GRATIS interesante folleto a todo color
HEMPHILL SCHOOLS PASAJE No. 44 CASILLA No. 6108 LA PAZ
ESTE CUPON Será para Ud. seguro camino de éxit
Hemphill Schools Depto. 2B-MM11
BOQUERON DEFENSORES DE ALIGUATA
PASAJE No. 44 CASILLA No. 6108 LA PAZ, BOLIVIA
Sírvase enviarme GRATIS su folleto que explica como asegurar mi porve aprendiendo en mi casa: MECANICA AUTOMOTRIZ
Nombre_____ Edad_____
Dirección_____
Población_____ Prov. o Edo._____
Si Usted desea información telefónica para mayor rapidez, llámenos al tel., 41319

Nutrinal
ALIMENTOS BALANCEADOS
SIEMPRE PUNTERO en calidad y garantía
NUEVO SISTEMA PELLET
LA PAZ: TEL. 25696 • COCHABAMBA: TEL. 21389 • SANTA CRUZ: TEL. 28672